

Ziarul de MIOVENI

Se distribuie GRATUIT



1 DECEMBRIE, ZIUA NAȚIONALĂ A ROMÂNIEI, VA FI SĂRBĂTORITĂ LA MIOVENI

pag. 8

www.emioveni.ro



PUBLICAȚIE EDITATĂ DE CĂTRE PRIMĂRIA MIOVENI

● Nr. 359/Noiembrie 2023 ● 8 pagini ● Tiraj: 2000 exemplare ● ISSN: 2360 - 1078

HOTĂRĂRILE CONSILIULUI LOCAL MIOVENI:
emioveni.ro/consiliul-local/hotararile-adoptate

Venitul Minim de Incluziune
Documentele necesare pentru solicitarea VMI

- Formular standard de cerere pentru acordare VMI
- Declarație pe propria răspundere
- Actul de identitate al solicitantului și al membrilor familiei
- Adevăruri de venit pentru toate sursele de venit ale familiei
- Certificat de naștere pentru fiecare copil
- Certificatul de deces pentru oricare membru decedat al familiei
- Dovada școlarizării pentru copiii cu vârsta cuprinsă între 3 și 16 ani
- Angajamentul de plată (pentru situațiile în care se pot constata drepturi acordate necuvenit)
- Alte documente specifice situației beneficiarului

Dosarele pentru solicitarea VMI pot fi trimise prin email sau pot fi depuse fizic (la sediul primăriei).

Ce este venitul minim de incluziune (VMI)?
Un beneficiu de asistență socială care combină ajutoarele sociale existente.

Spreț pentru incluziune
Are ca scop prevenirea și combaterea sărăciei și a încluziei de incluziune socială și asigurarea egității și accesului la servicii sociale pentru persoanele vulnerabile din punct de vedere social.

Spreț pentru familie cu copii
Se acordă familiilor cu copii aflați în beneficiu cu vârsta de până la 16 ani și care au sarcinile educative și asigurarea școlară a copiilor la educație, înlocuind situația pentru susținerea familiei (ASF).

Avantajele VMI

- Beneficiu VMI (ajutor de incluziune și/sau ajutor pentru familie cu copii) se acordă sub formă de plată unică lunară.
- Solicitanții de VMI sunt eligibili în plătirea de sănătate.
- Solicitanții de VMI li se asigură locuință împotriva ocluziei, alinațiilor de teren și inundărilor.
- Dacă veniți solicitant de VMI aveți acces automat la serviciile sociale disponibile, în funcție de nivelul de dificultate, în vederea depășirii situațiilor de dificultate.
- Cu solicitant de VMI intrați în categoria consumatorilor vulnerabili și veți primi ajutor pentru încluziune socială și de alte mijluri destinate consumatorilor vulnerabili.
- VMI permiteți muncă - cu solicitare de VMI sunteți sprijiniți prin stimulente financiare incluse în salariu în care veți obține veniți prin muncă și veți beneficia de muncă care să sprijine accesul la locuri de muncă.
- Programul încurajează participarea copiilor din familiile vulnerabile la educație, pentru un viitor mai bun.

„PNRR. Finanțat de Uniunea Europeană - Următoarea Generație UE”
<https://mf.gov.ro/pnrr/> <https://www.facebook.com/PNRRoficial/>

INFORMAȚII FOARTE IMPORTANTE! PRIVIND ACORDAREA VENITULUI MINIM DE INCLUZIUNE

Toți beneficiarii actuali de ajutor social (VMG) și/sau alocație de susținere a familiei (ASF) vor fi înregistrați în sistem în perioada 1 noiembrie - 31 decembrie 2023 pentru a primi venitul minim de incluziune (VMI).
Lucrătorii sociali ai Direcția de Asistență Socială Mioveni vor contacta toate persoanele în cauză pentru realizarea acestui demers. Aceasta este o măsură esențială pentru a nu pierde dreptul la VMI odată cu aplicarea Legii nr. 196/2016, începând cu data de 1 ianuarie 2024.

pag. 2-3

LA MIOVENI, ILUMINATUL ORNAMENTAL DE SĂRBĂTORI SE VA APRINDE PE 5 DECEMBRIE

pag. 8

ÎNCEP PREGĂTIRILE PENTRU TÂRGUL DE CRĂCIUN DE LA MIOVENI

pag. 8



19 CUPLURI VOR FI PREMIATE DE ZIUA NAȚIONALĂ A ROMÂNIEI

pag. 8



ÎN ATENȚIA PREȘEDINȚILOR ȘI ADMINISTRATORILOR ASOCIAȚIILOR DE PROPRIETARI

pag. 4

A FOST APROBAT PLANUL DE INTERVENȚIE ȘI DESZĂPEZIRE AL S.ED.C. MIOVENI!

pag. 5

ACTIVITATEA DE COLECTARE GRATUITĂ A DEȘEURILOR VOLUMINOASE VA FI RELUATĂ

pag. 4

VERIFICAREA INSTALAȚIILOR DE GAZE ESTE O OBLIGAȚIE!

pag. 4

PROGRAMUL DE FUNCȚIONARE AL PRIMĂRIEI MIOVENI



LUNI, MIERCURI, între orele 08.00 - 16.00
MĂRȚI, JOI, între orele 08.00 - 17.00
VINERI, între orele 08.00 - 14.00



TELEFOANE UTILE

Poliția Locală Mioveni - 0348/445.855; **NON STOP**
Ofițer de serviciu Primăria Mioveni - 0348/455.999; **NON STOP**
Dispecerat SEdC Mioveni - 0348/457.102; 0736.202.067; **NON STOP**
Primăria Mioveni - 0348/450.000; 0348/455.444; Fax: 0248/260.500

INFORMAȚII PRIVIND ACORDAREA

Toți beneficiarii actuali de ajutor social (VMG) și/sau alocație de susținere a familiei (ASF) vor fi înregistrați în sistem în perioada 1 noiembrie - 31 decembrie 2023 pentru a primi venitul minim de incluziune (VMI).

Lucrătorii sociali ai Direcția de Asistență Socială Mioveni vor contacta toate persoanele în cauză pentru realizarea acestui demers. Aceasta este o măsură esențială pentru a nu pierde dreptul la VMI odată cu aplicarea Legii nr. 196/2016, începând cu data de 1 ianuarie 2024.

I. CE ESTE VENITUL MINIM DE INCLUZIUNE?

VMI reprezintă un program unic de asistență socială, creat pentru a ajuta persoanele și familiile vulnerabile să depășească obstacolele financiare pe care le întâmpină și să-și îmbunătățească viața.

VMI este un beneficiu prevăzut în Legea nr. 196/2016 privind venitul minim de incluziune și are două componente:

1. SPRIJIN PENTRU INCLUZIUNE

• Are ca scop prevenirea și combaterea sărăciei și a riscului de excludere socială și înlocuiește ajutorul social acordat anterior pentru asigurarea venitului minim garantat.

2. SPRIJIN PENTRU FAMILIILE CU COPII

• Se acordă familiilor cu copii aflați în întreținere cu vârsta de până la 18 ani și are ca scop prevenirea sărăciei și încurajarea participării copiilor la educație, înlocuind alocația pentru susținerea familiei.

În funcție de nivelul venitului de care dispune familia sau persoana singură, precum și de alte criterii, cum ar fi componența familiei, calitatea de persoană în vârstă sau participarea la educație, se acordă unul sau ambele ajutoare financiare care alcătuiesc VMI.

VMI necesită depunerea unei singure cereri, indiferent de numărul și categoria de ajutoare financiare de care poate beneficia o familie/persoană singură. VMI se acordă într-o plată unică lunară aferentă, indiferent dacă este vorba de una sau mai multe componente ale VMI.

De asemenea, VMI nu se rezumă la acordarea unei sume de bani. Acest ajutor conține un pachet integrat de măsuri de sprijin în domeniile cheie, cum ar fi: ocuparea forței de muncă, serviciile sociale, educația, sănătatea și locuirea, toate contribuind la reducerea riscului de sărăcie și excludere socială.

II. CINE POATE SOLICITA VMI?

VMI poate fi solicitat atât de persoanele singure, cât și de familiile care îndeplinesc condițiile de eligibilitate. Instituția noastră primește solicitări de acordare a VMI numai din partea persoanelor cu domiciliul legal/reședință sau care locuiesc efectiv pe raza Orașului Mioveni.

Pentru specificarea termenilor de "persoană singură" și "familie", vă rugăm să consultați secțiunea "Definiții" de la sfârșitul acestui material

VMI se acordă persoanelor singure/familiilor care obțin un venit net lunar ajustat mai mic sau egal cu nivelele maxime stabilite prin lege, pentru cele două componente ale VMI:

- Pentru ajutorul de incluziune, nivelul maxim al venitului net trebuie să fie de 275 lei, respectiv 400 lei dacă persoana singură a depășit vârsta de 65 ani.
- Pentru ajutorul pentru familia cu copii, nivelul maxim al venitului net trebuie să fie de 700 lei/membru de familie.

III. CUM SE CALCULEAZĂ CUANTUMUL LUNAR?

• Cuantumul maxim, pentru beneficiarii care nu obțin niciun venit, este de 275 lei/lună/membru de familie, iar, în cazul persoanei singure

cu vârsta de cel puțin 65 de ani, cuantumul maxim este de 400 lei/lună.

• Cuantumul ajutorului pentru familia cu copii este stabilit în funcție de nivelul venitului net lunar ajustat și numărul de copii din familie:

- Pentru familia beneficiară de ajutor de incluziune, precum și pentru cea cu venituri nete lunare ajustate de până la 275 de lei/lună, cuantumul lunar al ajutorului pentru familia cu copii este:

- 107 lei, pentru familia cu un copil;
- 214 lei, pentru familia cu 2 copii;
- 321 de lei, pentru familia cu 3 copii;
- 428 de lei, pentru familia cu 4 copii sau mai mulți.

- Pentru familia monoparentală beneficiară de ajutor de incluziune, precum și pentru cea cu venituri nete lunare ajustate



Finanțat de
Uniunea Europeană
NextGenerationEU



GUVERNUL ROMÂNIEI



Planul Național
de Redresare și Reziliență



Venitul Minim de Incluziune

Venitul Minim de Incluziune

Documentele necesare pentru solicitarea VMI

- » Formular standard de cerere pentru acordare VMI
- » Declarație pe propria răspundere
- » Actul de identitate al solicitantului și al membrilor familiei
- » Adeverințe de venit pentru toate sursele de venit ale familiei
- » Certificat de naștere pentru fiecare copil
- » Certificatul de deces pentru oricare membru decedat al familiei
- » Dovada școlarizării pentru copiii cu vârsta cuprinsă între 3 și 16 ani
- » Angajamentul de plată (pentru situațiile în care se pot constata drepturi acordate necuvenit)
- » Alte documente specifice situației beneficiarului

Dosarele pentru solicitarea VMI pot fi trimise prin email sau pot fi depuse fizic (la sediul primăriei).

Ce este venitul minim de incluziune (VMI)?

Un beneficiu de asistență socială care combină ajutoarele sociale existente.



Sprijin pentru incluziune
Are ca scop prevenirea și combaterea sărăciei și a riscului de excludere socială și înlocuiește ajutorul social acordat anterior pentru asigurarea venitului minim garantat (VMG).



Sprijin pentru familiile cu copii
Se acordă familiilor cu copii aflați în întreținere cu vârsta de până la 18 ani și are ca scop prevenirea sărăciei și încurajarea participării copiilor la educație, înlocuind alocația pentru susținerea familiei (ASF).

Cine poate solicita VMI?

VMI poate fi solicitat atât de persoanele singure, cât și de familiile care îndeplinesc condițiile de acordare* potrivit legii.

*Solicitanții VMI trebuie să îndeplinească condițiile generale și specifice (pentru ajutorul de incluziune și, respectiv, pentru ajutorul pentru familia cu copii) prevăgute de lege pentru fiecare componentă a VMI.

Înregistrarea solicitanților

Toți beneficiarii actuali de VMG și ASF trebuie să se înregistreze în sistem începând cu data de 1 noiembrie și până la 31 decembrie 2023. Aceasta este o măsură esențială pentru a nu pierde dreptul la VMI odată cu aplicarea legii de la 1 ianuarie 2024.

Contact

Pentru mai multe informații și sprijin pentru întocmirea documentației, contactați Serviciul Public de Asistență Socială din cadrul primăriei.

„PNRR. Finanțat de Uniunea Europeană – Următoarea Generație UE“

<https://mfe.gov.ro/pnrr/>

<https://www.facebook.com/PNRROficial/>

VENITULUI MINIM DE INCLUZIUNE

de până la 275 de lei/lună, cuantumul lunar al ajutorului pentru familia cu copii este:

- 120 de lei, pentru familia cu un copil;
- 240 de lei, pentru familia cu 2 copii;
- 360 de lei, pentru familia cu 3 copii;
- 480 de lei, pentru familia cu 4 copii sau mai mulți.

- Pentru familiile care au un venit net lunar ajustat cuprins între 276 de lei/lună și 700 de lei inclusiv, cuantumul lunar al ajutorului pentru familia cu copii este:

- 85 de lei, pentru familia cu un copil;
- 170 de lei, pentru familia cu 2 copii;
- 255 de lei, pentru familia cu 3 copii;
- 340 de lei, pentru familia cu 4 copii sau mai mulți

- Pentru familiile monoparentale care au un venit net lunar ajustat cuprins între 276 de lei/ lună și 700 de lei inclusiv, cuantumul lunar al ajutorului pentru familia cu copii este:

- 110 lei, pentru familia cu un copil;
- 215 lei, pentru familia cu 2 copii;
- 325 de lei, pentru familia cu 3 copii;
- 430 de lei, pentru familia cu 4 copii sau mai mulți

*Dacă din calcul rezultă o sumă mai mică de 50 de lei, atunci se acordă 50 de lei.

PRECIZĂRI:

Pentru calculul venitului net lunar ajustat se iau în considerare toate sumele primite/realizate de persoana singură, respectiv de fiecare membru al familiei în luna anterioară solicitării VMI, cu excepția următoarelor venituri:

a. sumele primite cu titlu de prestații sociale în baza Legii nr. 448/2006 privind protecția și promovarea drepturilor persoanelor cu handicap, republicată, cu modificările și completările ulterioare;

b. alocația de stat pentru copii acordată în baza Legii nr. 61/1993 privind alocația de stat pentru copii, republicată, cu modificările ulterioare;

c. sumele acordate ca burse sau alte forme de sprijin financiar destinate exclusiv pentru susținerea educației preșcolarelor, elevilor și studenților, prin programe ale Ministerului Educației Naționale și Cercetării Științifice, altor instituții publice și private, inclusiv organizații neguvernamentale;

d. sumele primite din activitatea desfășurată ca zilier, în condițiile Legii nr. 52/2011 privind exercitarea unor activități cu caracter ocazional desfășurate de zilieri, republicată, cu modificările și completările ulterioare, precum și cele obținute în calitate de prestator casnic în baza Legii nr. 111/2022 privind reglementarea activității prestatorului casnic;

e. sumele primite de persoanele apte de muncă din familie ca urmare a participării la programe de formare profesională organizate în condițiile legii, dacă acestea nu au titlu de venituri salariale;

f. sumele primite ocazional din partea unor persoane fizice ori juridice, precum și sumele cu titlu de ajutor de urgență primite de la bugetul de stat sau local.

g. stimulentele educaționale acordate potrivit prevederilor Legii nr. 248/2015 privind stimularea participării în învățământul preșcolar a copiilor provenind din familii defavorizate, republicată, sub formă de tichet social pentru stimularea participării în învățământul preșcolar a copiilor proveniți din familii defavorizate;

h. sumele ocazionale acordate de la bugetul de stat sau bugetele locale cu caracter de

despăgubiri ori sprijin financiar pentru situații excepționale;

i. ajutorul pentru încălzirea locuinței și suplimentul pentru energie acordate în baza Legii nr. 226/2021, cu modificările ulterioare;

j. indemnizația lunară de hrană acordată în baza Legii nr. 584/2002 privind măsurile de prevenire a răspândirii maladiei SIDA în România și de protecție a persoanelor infectate cu HIV sau bolnave de SIDA, cu modificările și completările ulterioare, și indemnizația lunară de hrană prevăzută de Legea nr. 302/2018 privind măsurile de control al tuberculozei;

k. sumele primite cu titlu de sprijin, asigurate din bugetul de stat sau fonduri nerambursabile, acordate în baza legii sau în baza programelor operaționale aprobate.

IV. PROCEDURA DE ACORDARE A VENITULUI MINIM DE INCLUZIUNE

Venitul minim de incluziune se acordă în baza unei cereri formulate de solicitant. Vor fi acceptate spre analiză și soluționare doar cererile depuse de persoane cu domiciliul legal/reședință sau care locuiesc efectiv pe raza Orașului Mioveni.

Persoanele care beneficiază în prezent de ajutor social sau alocație de susținere a familiei vor fi contactate până la sfârșitul anului 2023 de către lucrătorii noștri sociali în vederea acordării VMI.

După depunerea cererii însoțite de documentele necesare (vezi capitolul următor), dosarul solicitantului va fi preluat și analizat de către angajații Serviciului Ajutor Social din subordinea Direcției de Asistență Socială Mioveni. În urma analizei, dosarul va fi înaintat primarului Orașului Mioveni pentru emiterea dispoziției de acordare sau respingere, conform fiecărui caz în parte. Solicitantului de VMI îi va fi comunicată dispoziția primarului privind aprobarea sau respingerea acordării dreptului.

V. DOCUMENTE NECESARE PENTRU A SOLICITA VMI

- Formularul standard de cerere VMI, care conține date privind solicitantul și date privind componența familiei (se gasește la sediul DAS sau online);

- Declarația pe propria răspundere;
- Angajamentul de plată (pentru situațiile în care se pot constata drepturi acordate necuvenit);

- Actul de identitate al solicitantului și al membrilor familiei;

- Adeverințe de venit pentru toate sursele de venit;

- Certificat de naștere pentru fiecare copil;

- Certificatul de deces pentru oricare membru decedat al familiei;

- Dovada școlarizării pentru copiii cu vârsta cuprinsă între 3 și 16 ani;

- Alte documente specifice situației solicitantului/beneficiarului.

Componența familiei, filiația copiilor și situația lor juridică față de reprezentantul legal vor fi verificate/validate prin SNIAS.

În cazul în care verificarea/validarea prevăzută la alin. (1) nu este posibilă, reprezentantul familiei prezintă, la solicitarea personalului serviciului public de asistență socială, în condițiile Ordonanței de urgență a Guvernului nr. 41/2016,

aprobată cu modificări prin Legea nr. 179/2017, cu modificările și completările ulterioare, după caz, următoarele documente:

a. certificatele de naștere ale copiilor aflați în întreținerea familiei;

b. certificatul de căsătorie;

c. hotărârea judecătorească de încredințare în vederea adopției, potrivit legii;

d. hotărârea judecătorească de încuviințare a adopției, potrivit legii;

e. hotărârea judecătorească sau, după caz, hotărârea comisiei pentru protecția copilului pentru măsura plasamentului, potrivit legii;

f. hotărârea judecătorească prin care se dispune delegarea temporară a autorității părintești către persoana desemnată, conform prevederilor art. 104 și art. 105 din Legea nr. 272/2004 privind protecția și promovarea drepturilor copilului, republicată, cu modificările și completările ulterioare;

g. decizia directorului general al direcției generale de asistență socială și protecția copilului sau, după caz, hotărârea judecătorească pentru măsura plasamentului în regim de urgență, potrivit legii;

h. hotărârea judecătorească de instituire a tutelei sau, după caz, dispoziția autorității tutelare, potrivit legii;

i. actul doveditor care atestă calitatea de reprezentant legal al persoanei minore lipsite de capacitate deplină de exercițiu al drepturilor civile, respectiv părinte, tutore, curator, altă persoană desemnată reprezentant legal prin decizia directorului general al direcției generale de asistență socială și protecția copilului sau, după caz, prin hotărâre judecătorească;

j. hotărârea judecătorească prin care soțul/soția este declarat/declarată dispărut/dispărută;

k. hotărârea judecătorească prin care soțul/soția este arestat/arestată preventiv pe o perioadă mai mare de 30 de zile sau execută o pedeapsă privativă de libertate și nu participă la întreținerea copiilor;

l. după caz, alte acte doveditoare privind componența familiei.

VI. PRECIZĂRI SUPLIMENTARE

Stabilirea dreptului la venit minim de incluziune se realizează ținându-se seama de bunurile familiei sau, după caz, ale persoanei singure, cuprinse în Lista bunurilor ce conduc la excluderea acordării venitului minim de incluziune. Lista poate fi consultată mai jos.

În situația în care unul sau mai multe bunuri cuprinse în lista menționată aflate în proprietatea persoanei singure/familiei beneficiare de venit minim de incluziune, este dat/sunt date în închiriere/arendă/concesiune, acest bun/aceste bunuri va fi luat/vor fi luate în calcul pentru persoana/familia care îl are/le are în închiriere/arendă/concesiune, iar pentru proprietarul de drept se va lua în calcul valoarea obținută în urma cedării dreptului de folosință a bunului/bunurilor.

În cazul familiei care locuiește și gospodărește împreună cu alte familii ori persoane singure și contribuie împreună la achiziționarea sau realizarea unor bunuri și a unor venituri din valorificarea acestora ori la consumul acestora, la stabilirea veniturilor familiei se iau în considerare atât veniturile nete lunare proprii, cât și partea ce îi revine de drept din veniturile lunare nete, realizate în comun de persoanele din gospodărie.

Detaliile referitoare la acest subiect pot fi accesate pe site-ul Primăriei Mioveni: www.mioveni.ro.

ÎN ATENȚIA PREȘEDINȚILOR ȘI ADMINISTRATORILOR ASOCIAȚIILOR DE PROPRIETARI

În scopul administrării și întreținerii condominiului, asociația de proprietari încheie contracte în numele proprietarilor cu persoane fizice, persoane fizice autorizate sau cu persoane juridice cu obiect de activitate administrarea condominiilor.



Administrarea condominiului poate fi realizată de către persoane fizice, persoane fizice autorizate, sau persoane juridice specializate, autorizate conform legii. Administratorii sunt angajați pe bază de contract individual de muncă sau contract de prestări servicii, cu respectarea prevederilor legale în vigoare.

Pentru desfășurarea activității administrator de condominiu, trebuie obținut certificatul de calificare profesională pentru ocupația de administrator de condominiu.

Dupa obținerea unui certificat de calificare profesională, administratorii au obligația să se atesteze potrivit Legii nr.196/2018 privind înființarea, organizarea și funcționarea asociațiilor de proprietari și administrarea condominiilor.

Persoanele fizice atestate pentru funcția de administrator în conformitate cu prevederile Legii nr. 230/2007 privind înființarea, organizarea și funcționarea asociațiilor de proprietari, cu modificările și completările ulterioare, pot îndeplini funcția de administrator numai dacă obțin certificate de calificare profesională care dovedesc calificarea profesională pentru a îndeplini ocupația de administrator, în conformitate cu Legea 196/2018.

VERIFICAREA INSTALAȚIILOR DE GAZE ESTE O OBLIGAȚIE!

Conform normelor în vigoare, revizia instalației de gaze este o măsură obligatorie care trebuie realizată periodic, la un interval de maximum 10 ani, până la data scadentă a verificării/reviziei, iar nerespectarea acestor obligații conduce la asumarea răspunderii clientului, în conformitate cu prevederile Ordinului nr. 179/2015. Revizia instalației de gaze se efectuează doar cu firme de instalații autorizate ANRE și aprobate de către DISTRIGAZ.

Verificarea sau revizia tehnice a instalației de gaze precum și întreținerea și repararea instalațiilor de gaze intră în obligativitatea consumatorului/beneficiarului care va achita contravaloarea lucrărilor unei firme abilitată să facă aceste lucrări.

Necesitatea efectuării acestor verificări periodice sau a reviziei generale la 10 ani, după caz, este datorată faptului că acestea pot preveni accidente care ar pune în pericol viața și bunurile dumneavoastră sau vecinilor.

În prezent, la nivelul orașului mai multe scări de bloc și zeci de consumatori casnici riscă să rămână fără gaze, după ce acestora le-a expirat termenul de valabilitate al ultimei revizii. Conform contractului pe care consumatorii l-au încheiat cu furnizorul de gaze, până la prezentarea dovezii reviziei periodice, DISTRIGAZ va sista alimentarea cu gaze, ca măsură preventivă!

Nu minimalizați importanța acestor revizii, conștientizând pericolul la care vă expuneți!

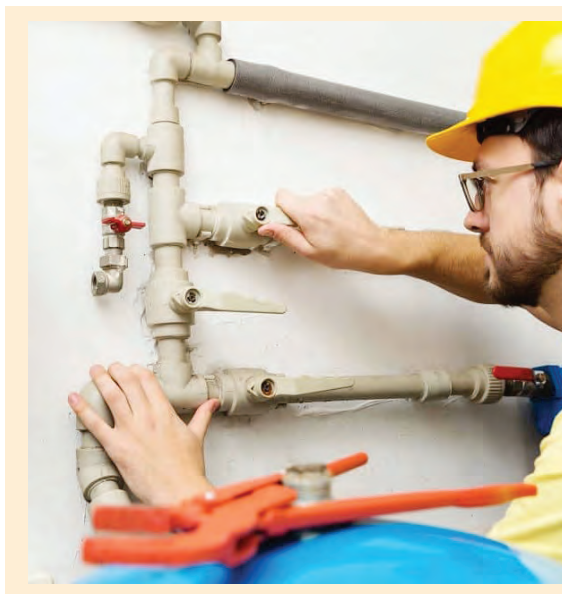

ACTIVITATEA DE COLECTARE GRATUITĂ A DEȘEURILOR VOLUMINOASE VA FI RELUATĂ ÎN MIOVENI

Începând cu data de 4 decembrie 2023, cetățenii orașului Mioveni vor putea depune gratuit deșeuri voluminoase, textile sau DEEE la punctul înființat în acest scop în cartierul Racovița, str. Piscul Ilinii, oraș Mioveni, județul Argeș (la cca 500 m de la baza pantei care urcă spre Institutul de Cercetări Nucleare - fosta Rampă de gunoi).

La punctul de colectare vor fi primite deșeuri solide de mari dimensiuni, care nu pot fi preluate cu sistemele obișnuite de colectare a deșeurilor, neasimilabile deșeurilor menajere, precum:

- Canapele uzate, fotolii, mobilier vechi, saltele, uși și tocure de uși, birouri, etajere, comode, calorifere.
- Covoare, mochete, carpete.
- Obiecte sanitare: vase de toaletă, căzi, lavoare, bideuri, suporturi de prosoape, robineti, cabine de duș, rezervoare de apă vase toaletă
- Deșeuri textile: îmbrăcăminte, încălțăminte – în saci de plastic/rafie cu etichetă pe care să fie specificat tipul de deșeu (ex. îmbrăcăminte copii/bărbat/damă)
- Anvelope uzate
- Deșeuri echipamente electrice, electronice, electrocasnice (DEEE): frigider, aragaze, aparate de aer condiționat, laptopuri, PC-uri, mouse, tastaturi, cuptoare cu microunde, prăjitore de pâine, roboți de bucătărie,

plite, cuptoare electrice, TV, boxe, lăzi frigorifice, combine frigorifice, ventilatoare) - **NU TREBUIE SA FIE DEZMEMBRATE!**

Orarul de funcționare a punctului de colectare separată a deșeurilor este:

Luni: 09.00 – 12.00 și Joi: 13.00 – 15.30

Precizări:

- deșeurile voluminoase, de uz casnic, precum piesele de mobilier, pot fi demontate sau dezasamblate, astfel încât containerul să fie folosit la capacitate maximă.
- preluarea deșeurilor se efectuează exclusiv de la persoane fizice care au domiciliul pe raza orașului Mioveni, care au obligația de a nu aduce deșeuri provenite din alte activități (comerciale/industriale), altele decât cele generate în gospodăria.
- transportul deșeurilor către Punctul de colectare se poate face fie în regie proprie, fie de către societatea noastră contra cost.

Ce tipuri de deșeuri NU fac obiectul campaniei:

- Deșeuri municipale amestecate, menajere (resturi de mâncare), cu conținut de azbest, material explozibil, seringi sau medicamente.

#MioveniCurat

COLECTĂM
GRATUIT DEȘEURILE
VOLUMINOASE - TEXTILE - DEEE

CUM?

deșeurile se depun după următorul PROGRAM:

LUNI	JOI
ORELE 09.00 - 12.00	ORELE 13.00 - 15.30

UNDE?

la punctul de colectare din str. Piscul Ilinii, cartier Racovița, oraș Mioveni, jud. Argeș, - fosta rampă de gunoi.

Ce deșeuri puteți aduce?

→ saltele, mobilă, textile, obiecte sanitare, covoare, anvelope, deșeuri de echipamente electrice, electronice și electrocasnice (DEEE)

* deșeurile de echipamente electrice, electronice, electrocasnice (DEEE) NU TREBUIE SĂ FIE DEZMEMBRATE!

* deșeurile voluminoase, de uz casnic, precum piesele de mobilier, pot fi demontate sau dezasamblate, astfel încât containerul să fie folosit la capacitate maximă.

Ce NU puteți preda?

→ deșeuri municipale amestecate, menajere (resturi de mâncare), cu conținut de azbest, material explozibil, seringi sau medicamente.

Alături de comunitate



A FOST APROBAT PLANUL DE INTERVENȚIE ȘI DESZĂPEZIRE AL S.ED.C. MIOVENI!

Planul de dezapezire valabil între 15.11.2023 – 31.03.2024 asigură menținerea drumurilor în stare de viabilitate pe timpul iernii și cuprinde mai multe măsuri privind pregătirea parcului auto în vederea prevenirii și combaterii înghețării drumurilor publice din orașul Mioveni.

■ Activitatea de curățire și de transport al zăpezii de pe căile publice și de menținere în funcțiune a acestora pe timp de polei sau de îngheț, în aria administrativ teritorială a orașului Mioveni este asigurată de către societatea noastră.

■ Orașul a fost împărțit în 4 zone, în fiecare dintre acestea fiind organizată câte o echipă de dezapezire coordonată de către un reprezentant al Comandamentului de Intervenție al S.Ed.C Mioveni.

■ Stocul de material antiderapant este asigurat, fiind procurate materiale precum sare, nisip, clorură de calciu granule și inhibitor, cantitățile existente urmând să fie suplimentate în funcție de necesitate.

■ Se va acționa pentru prevenirea formării poleiului și neutralizarea acestuia. Împrăștierea materialului antiderapant se face atunci când stratul de zăpadă este până în 5 cm, iar dezapezirea când stratul de zăpadă este mai mare de 5 cm prin pluguire (patrulare cu utilaje ușoare sau grele).

■ Activitatea de dezapezire constă în îndepărtarea stratului de zăpadă sau de gheață de pe suprafața carosabilă și pietonală în scopul asigurării deplasării vehiculelor și pietonilor în condiții de siguranță, prevenirea și combaterea poleiului prin răspândirea materialelor antiderapante (sare, nisip, fonanți chimici în amestecuri omogene – clorură de calciu granule, inhibitor) cu ajutorul mijloacelor mecanizate și manuale.

■ Operațiunile se vor desfășura cu ajutorul a 29 de utilaje specifice – tractoare cu lamă sau plug, Unimog cu lamă sau sărăriță, basculante, ATV și diverse autoutilitare.

ÎN ATENȚIA PROPRIETARILOR ȘI DEȚINĂTORILOR DE CÂINI DE PE RAZA ORĂȘULUI MIOVENI

Vă reamintim că proprietarii de animale de companie "sunt obligați să ridice dejecțiile produse de animale din spațiile publice, din spațiile adiacente acestora, din holurile și căile de acces ale spațiilor locative.

Totodată, aceștia vor avea asupra lor în timpul plimbării: măturică, pungă PVC și mănuși în vederea colectării dejecțiilor produse de câine.

După colectare, punga va fi închisă etanș și depusă în europubela sau container - HCL nr.93/2014. Posesorii

de animale de companie sunt rugați să utilizeze dispozitivele montate în zona Oarcului Tineretului, Bulevardul Dacia (Zona Școala Veche) și în zona S-uri.

IMPORTANT! Nerespectarea prevederilor menționate mai sus constituie contravenții și se sancționează cu amendă cuprinsă între 200-500 lei.

Vă mulțumim pentru înțelegere și pentru că ne ajutați să menținem un oraș curat și sănătos!

SE COLECTEAZĂ CRENGILE TĂIATE DIN COPACI!

Servicii Edilitare pentru Comunitate Mioveni a reluat activitatea de colectare gratuită a CRENGILOR generate în gospodăriile individuale (case) din orașul Mioveni.

Deșeurile se vor prelua din fața gospodăriei, unde vor fi depozitate fie în ziua precedentă colectării, fie în ziua programată pentru colectare.

Crengile și ramurile trebuie tăiate la dimensiunea de max. 2 metri și vor fi amplasate organizat, astfel încât să fie permis accesul auto, în vederea încărcării acestora.

Vă rugăm să respectați modul de depozitare a deșeurilor! Se interzice colectarea în amestec a resturilor vegetale cu alte categorii de deșeuri care nu sunt biodegradabile, și anume:

- deșeuri din construcții și demolări
- deșeuri de ambalaje
- deșeuri menajere
- deșeuri periculoase.

Dacă se constată că resturile vegetale conțin și alte tipuri de deșeuri, angajații Servicii Edilitare pentru Comunitate Mioveni își rezervă dreptul de a refuza ridicarea acestora!

IMPORTANT! Operatorul zonal SALUBRIS SA va colecta, ca și până acum, de la populație **deșeurile reciclabile** (hârtie, carton, sticlă, plastic, metal), dar și pe cele **biodegradabile - pubela maro** (resturi de fructe și legume, plicuri de ceai, zaț cafea, prosoape și pungi de hârtie, iarbă, frunze sau alte resturi generate din curățarea grădinilor, ramuri tăiate, buruieni, crenguțe, așchii lemn, rumeguș) după graficul anunțat.



Fii responsabil!

**STRÂNGE
DUPĂ
CÂINELE
TĂU!**



HCL nr. 93/2014
Amendă între 200-400 lei

pe cât este de neplăcut,
pe atât este de periculos pentru sănătate!

“

HCL nr. 93/2014, art. 6. alin. 2:
"deținătorii de câini sunt obligați să ridice dejecțiile produse de animale din spațiile publice, din spațiile adiacente acestora, din holurile și căile de acces ale spațiilor locative. Totodată, aceștia vor avea asupra lor în timpul plimbării: măturică, pungă PVC și mănuși în vederea colectării dejecțiilor produse de câine."

O campanie inițiată de



#BinedeȘtiut

PROGRAM COLECTARE CRENGI DE LA GOSPODĂRIILE INDIVIDUALE

LUNI	CART. MIOVENI (CASE)
MARȚI	CART. FĂGET
MIERCURI	CART. CLUCEREASA
JOI	CART. RACOVIȚA
VINERI	CART. COLIBAȘI

DISPECERAT NON-STOP

0348/457.102; 0736.202.067.

ATENȚIE LA UTILIZAREA SOBELOR ȘI A COȘURILOR DE FUM!

Având în vedere scăderea temperaturilor pe timpul nopților, precum și apropierea sezonului rece, exploatarea sistemelor de încălzire (sobe cu sau fără acumulare de căldură) cu defecțiuni, fără asigurarea supravegherii sau având coșurile de fum deteriorate, necurățate de funingine sau neprotejate față de materialele combustibile din alcătuirea construcțiilor, poate constitui o cauză specifică de izbucnire a incendiilor la locuințele și anexele gospodărești.

Autoritățile din Mioveni atrag atenția asupra riscurilor legate de neîntreținerea corespunzătoare a instalațiilor de încălzire.

Statisticile arată că în perioada rece crește numărul de incendii la locuințele cetățenilor, cauzele principale fiind folosirea mijloacelor de încălzire cu defecțiuni sau nesupravegheate și necurățarea coșurilor de fum.

Pentru reducerea numărului de incendii, Serviciul Voluntar pentru Situații de Urgență Mioveni vă recomandă următoarele:

- verificați cu grijă sobele, canalele și coșurile de evacuare a fumului, pentru ca acestea să nu prezinte fisuri care să permită scânteilor să incendieze materialele combustibile din apropiere;

- tencuiți și spoiți cu var partea din pod a coșului de fum pentru a putea sesiza imediat fisurile;

- curățați canalele și coșurile de fum înainte începerii sezonului rece;

- montați pe pardoseala combustibilă, în fața ușiței de alimentare cu combustibil, o tablă cu dimensiuni de 0,50x0,70 m;

- nu introduceți în sobe lemne cu lungimea mai mare decât focarul, nu lăsați ușița de la focar deschisă și nu supraîncălziți sobele;

- dacă este necesară o protecție a construcției împotriva trăsnetului, sistemul de coș trebuie să fie de asemenea protejat, fie separat, fie prin protecția de ansamblu a construcției împotriva trăsnetului. Un sistem de coș metalic nu trebuie să servească drept protecție împotriva trăsnetului;

- un sistem de coș care traversează un perete sau un tavan din material combustibil, trebuie echipat cu o manșetă de protecție și/ sau un separator, pentru a menține distanța corespunzătoare în raport cu materiale combustibile;

- depozitarea/amplasarea materialelor combustibile se face la o distanță mai mare de un metru față de sobele fără acumulare de căldură și de 0,50 m la sobele cu acumulare de căldură;

- nu lăsați sobele cu focul aprins atunci când părăsiți locuința sau înainte de culcare;

- nu lăsați copiii nesupravegheați în încăperi unde sunt în funcțiune mijloace de încălzit;

- se interzice racordarea focarelor alimentate

cu gaze naturale la canalele de fum pentru focare alimentate cu altfel de combustibil (lemn, păcură, cărbune).

Reguli pentru instalarea sobelor cu și fără acumulare de căldură:

- sobele de metal se amplasează la distanța de 1 metru față de pereții din lemn sau alte materiale ce se pot aprinde ușor (dacă pereții din lemn sunt izolați, distanța poate fi de 70 cm.);

- izolarea se face prin căptușirea peretelui cu cărămizi așezate pe muchie, pe o suprafață care să depășească cu 50 cm. dimensiunile sobei pe verticală și orizontală;

- sobele din metal nu se vor așeza direct pe pardoseala combustibilă; dacă înălțimea picioarelor de la sobă depășește 25 cm. ele vor fi așezate pe un postament de cărămidă care trebuie să depășească perimetrul sobei;

- nu este permis să se așeze, la mai puțin de 1 m față de sobele metalice, la uscat, haine, rufe sau alte obiecte casnice care se pot aprinde;

- sobele din cărămidă tencuită vor fi izolate față de elementele combustibile ale planșelor,

prin îngroșarea zidăriei coșurilor la 25 cm. (în spațiul dintre coș și planșeu se va introduce un strat de azbest);

- coșurile se prelungesc deasupra acoperișului cu 0,5 – 0,8 m.

ATENȚIE! Utilizarea mijloacelor de încălzire cu defecțiuni și a legăturilor neetanșe a acestora la coșul de fum poate conduce la degajarea de monoxid de carbon. De asemenea, utilizarea intensă a aragazului pentru încălzirea locuinței conduce la producerea monoxidului de carbon.

Monoxidul de carbon este un gaz, care în condiții normale de temperatură, nu are culoare, miros și gust, și este foarte toxic pentru ființele vii. Se amestecă ușor cu aerul drept pentru care se răspândește foarte rapid în încăperea în care se produce.

În funcție de durata de expunere și concentrația de monoxid de carbon din aer simptomele intoxicației cu acest gaz pot fi de la dureri de cap, amețeli și somnolență la convulsii, comă și chiar deces.

Foto: IGSU – Inspectoratul General pentru Situații de Urgență

TU EȘTI PREGĂTIT? INCENDIUL NU IARTĂ!



-  **COȘ, BURLAN DE FUM DEFECT/NECURĂȚAT**
-  **INSTALAȚII ELECTRICE DEFECTE/IMPROVIZATE**
-  **MIJLOACE DE ÎNCĂLZIRE DEFECTE/IMPROVIZATE NESUPRAVEGHEATE**
-  **FOC DESCHIS, FUMAT**

IGSU
Inspectoratul General pentru Situații de Urgență

CONTRIBUABILII DIN MIOVENI POT PLĂTI IMPOZITELE ONLINE



Plătește impozitele și taxele locale cu orice card bancar, pe ghiseul.ro

Conducerea Primăriei Mioveni le reamintește cetățenilor că modalitatea de plată online a taxelor și impozitelor este cea mai eficientă și sigură, eliminând, astfel, așteptarea la ghișeu și reducând riscurile asociate aglomerației, în contextul epidemiologic actual.

Plata se poate face utilizând cardul bancar, accesând site-ul www.ghiseul.ro, secțiunea "Plata cu autentificare", după selectarea "Primăria orașului Mioveni" din lista de instituții. Plata taxelor și impozitelor, precum și a amenzilor, utilizând

cardul bancar prin Sistemul Național Electronic de Plată Online (SNEP) este disponibilă 7 zile din 7.

Pentru plățile efectuate cu carduri prin intermediul ghișeului virtual de plăți la adresa de internet www.ghiseul.ro – Primăria orașului Mioveni, contribuabilii nu datorează comision.

Informații suplimentare se pot obține la numărul de telefon 0348/455.666 sau pe e-mail, la adresa taxemioveni@gmail.com.

TELEMEDICINA, O OPORTUNITATE DE ÎMBUNĂTĂȚIRE A CALITĂȚII ACTULUI MEDICAL LA SPITALUL MIOVENI

Soluțiile de telemedicină au devenit extrem de populare în ultimii ani, fiind adoptate, în principal, pentru a depăși limitările și riscurile specifice pandemiei.

De altfel, instituțiile medicale au constatat că telemedicina le ajută să obțină îmbunătățire a calității actului medical prin creșterea eficienței personalului și reducerea nivelului de încărcare a acestuia, prin posibilitatea de a lua măsuri

proactive, reducerea de costuri, dar și extinderea ariei de acoperire a serviciilor către categorii sociale și zone defavorizate etc.

Un exemplu este și Spitalul Orășenesc Mioveni, unde toate cele cinci secții beneficiază de dispozitive de comunicare audio-video de ultimă generație.

Sistemul de videoconferință la nivelul întregului spital permite medicilor să poată colabora și vedea pacienții din spital, fără să mai fie nevoie să se deplaseze la fața locului, facilitând totodată consultarea altor specialiști

din țară sau din străinătate. În plus, soluția de supraveghere video permite monitorizarea în timp real a fiecărui pacient internat, facilitând astfel luarea deciziilor medicale în mod proactiv, precum și a intervențiilor rapide.

Redăm mai jos Hotărârea cunr. 201/19.10.2023 prin care se transmite în administrarea Spitalului Orășenesc Mioveni bunurile rezultate în urma recepționării obiectivului de investiții "Extindere sistem de digitalizare Spital Orășenesc Mioveni":



JUDEȚUL ARGEȘ
ORAȘUL MIOVENI
CONSILIUL LOCAL

HOTĂRÂREA nr. 201

Privind transmiterea în administrarea Spitalului Orășenesc Mioveni a bunurilor rezultate în urma recepționării obiectivului de investiții "Extindere sistem de digitalizare Spital Orășenesc Mioveni"

Consiliul Local al orașului Mioveni, județul Argeș, întrunit în ședință ordinară publică, azi 19.10.2023.

Având în vedere:

- Referatul de aprobare nr. 24302/05.09.2023 al Primarului orașului Mioveni;
- Raportul de specialitate nr. 24303/05.09.2023 privind transmiterea în administrarea Spitalului Orășenesc Mioveni a bunurilor rezultate în urma recepționării obiectivului de investiții "Extindere sistem de digitalizare Spital Orășenesc Mioveni";
- Proces verbal de recepție la terminarea lucrărilor nr. 22392/09.08.2023 privind execuția lucrărilor de construire aferente investiției "Extindere sistem digitalizare Spital Orășenesc Mioveni";
- Procesul verbal nr. 24301/05.09.2023 privind stabilirea apartenenței la domeniul public sau privat a unor bunuri;
- Contractul de administrare nr. 33401/06.12.2019 încheiat între Unitatea Administrativ Teritorială a Orașului Mioveni și Spitalul Orășenesc Mioveni;
- Prevederile art.1, art.2, art.3 alin.1 lit.a, art.5, art.9-23 ale Hotărârii Guvernului nr.273/1994 privind aprobarea Regulamentului privind recepția construcțiilor, cu modificările și completările ulterioare;

ANEXA LA H.C.L nr. 201/19.10.2023

NR. CRT.	DENUMIREA BUNURILOR	ELEMENTE DE IDENTIFICARE	ANUL DOBÂNDIRII ȘI/SAU AL DĂRII ÎN FOLOSINȚĂ	VALOAREA DE INVENTAR (LEI)	SITUAȚIA JURIDICĂ	DESTINAȚIA BUNURILOR	TERMENUL DE PREDARE PRIMIRE A BUNULUI
1.	Extindere sistem de digitalizare Spital Orășenesc Mioveni:	Orașul Mioveni, B-dul Dacia nr. 131A, Spitalul Orășenesc Mioveni, județul Argeș	2023	1055453,66	Domeniul privat al unității administrativ-teritoriale Orașul Mioveni Proces verbal de recepție la terminarea lucrărilor nr.22392/09.08.2023	Echipeamente software și hardware	30 de zile de la data adoptării hotărârii
	Terminal videoconferință	Model Desk Pro Producător Cisco Cantitate-2 buc Serie numerică: FOC2706J2BW Serie numerică: FOC2706J2BU					
	Sistem videowall 1x2	Model WM55B-E Producător Samsung Cantitate-1 buc. Serie numerică: OLIHJNJT00039 Serie numerică: OLIHJNJW100008					
	Cameră monitorizare video	Model P5655E Producător Axis Cantitate-6 buc. Serie numerică: B8A44F8838D9 Serie numerică: B8A44F883EED Serie numerică: B8A44F8839C1 Serie numerică: B8A44F883D6D Serie numerică: B8A44F883FD2 Serie numerică: B8A44F8838F7					
	Switch POE-	Model Catalyst 9200L 24-port PoE+ Producător Cisco Cantitate -1 buc Serie numerică: FOC27067QRF					
	Stație monitorizare video	Model Power Station X1 Producător Maguay Cantitate -1 buc.					
	Software pentru managementul evenimentelor și informațiilor de Securitate						



1 DECEMBRIE - ZIUA NAȚIONALĂ A ROMÂNIEI, SĂRBĂTORITĂ LA MIOVENI

Cu prilejul Zilei Naționale a României, Centrul Cultural, Primăria orașului și Consiliul Local Mioveni invită cetățenii pe data de 1 Decembrie să se bucure de sărbătoarea tuturor românilor și să ia parte la manifestările oficiale organizate pentru marcarea acestui eveniment, cu profunde semnificații istorice.

Ca în fiecare an, festivitățile vor începe cu ceremoniale religioase și depuneri de coroane la toate Monumentele Eroilor din cartierele orașului (ora 11.00), urmate de evenimentul central, programat pentru ora

13.00, în Centrul Civic din Mioveni. Aici, oficialitățile locale și județene vor asista la o slujbă de pomenire a eroilor neamului, vor rosti alocuțiuni, urmate de depuneri de coroane și un recital al Fanfarei Județene "Constantin Brâncoveanu", Vâlcea.

Manifestarea dedicată Zilei Naționale se va încheia cu o paradă militară și defilarea Gărzii de Onoare, formată din reprezentanți ai MAPN, Inspectoratul de Jandarmi Județean Argeș, ISU Argeș și Agenția Națională a Penitenciarelor - Penitenciarul Mioveni.

ZIUA NAȚIONALĂ A ROMÂNIEI
1 Decembrie 2023

PROGRAM
Ora 10.00
Premiera cuplurilor care aniversează 50 de ani de căsătorie neîntreruptă
Sală de ședințe - PRIMĂRIA ORAȘULUI MIOVENI

DEPUNERI DE COROANE
Ora 11.00
Monumentul Eroilor, Cartier Racovița
Monumentul Eroilor, Cartier Făget
Monumentul Eroilor, Cartier Colibași
Monumentul Eroilor, Cartier Clucceasa
Monumentul Eroilor de la Școala Gimnazială Liviu Rebreanu, Mioveni
Ora 13.00
Monumentul Eroilor din Centrul Civic

Fanfara județeană CONSTANTIN BRÂNCOVEANU, VÂLCEA.

PARADĂ MILITARĂ.



LA MIOVENI, ILUMINATUL ORNAMENTAL DE SĂRBĂTORI SE VA APRINDE PE 5 DECEMBRIE

Pe 5 Decembrie, în ajun de Sf. Nicolae, orașul Mioveni va intra în atmosfera sărbătorilor de iarnă. Startul sezonului de iarnă se va da începând cu ora 18.00, în Centrul Civic.

Autoritățile promit că orașul va arăta spectaculos! Deja pe străzile principale din oraș sunt montate ghirlande ornamentale, iar în centru - zeci de perdele și figurine luminoase.



ÎNCEP PREGĂTIRILE PENTRU TÂRGUL DE CRĂCIUN DE LA MIOVENI

Sărbătorile vin cu pași rapizi și promit multe surprize la Mioveni! Cea de-a șaptea ediție a Târgului de Crăciun, cea mai mare atracție a iernii, va fi organizată la Mioveni, în perioada 15-17 decembrie, pe platoul din Centrul Civic. Organizatorii promit multe surprize pentru cei care vor fi prezenți la Mioveni.

19 CUPLURI VOR FI PREMIATE DE ZIUA NAȚIONALĂ

A devenit deja o tradiție ca autoritățile din Mioveni să premieze cuplurile din oraș care, în cursul anului, și-au aniversat "Nunta de Aur". Pentru acest an, Consiliul Local și Centrul Cultural Mioveni vor acorda unui număr de 19 cupluri

care au împlinit 50 ani de căsătorie neîntreruptă un premiu simbolic, plus 500 lei și o diplomă aniversară, în semn de recunoștință pentru modelul pe care îl oferă generațiilor viitoare. Evenimentul va avea loc de Ziua Națională a României.

Diploma de aur
50 de ani de căsătorie



Primăria Orașului
MIOVENI
Consiliul Local

COM
Centrul Cultural
Mioveni

● ISSN: 2360 - 1078 ● Redactor: Florina OPREA ● Sediul redacției: str. Aleea înv. Al Popescu nr. 5, Centrul Cultural Mioveni, oraș Mioveni, județul Argeș ●
● Tel/Fax: 0348/445.856, email: centrulcultural.mioveni@yahoo.ro ● Editor: S.C. INFO PRESS SMART TOP S.R.L. ●

MEMBRI FONDATORI: Ing. VASILE COSTESCU, ION HORIA GLINIASTEI