

Ziarul de MIOVENI

Se distribuie
GRATUIT

HAI LA FOCUL LUI SUMEDRU
MIERCURI
25
OCTOMBRIE
ORA 19.00

**"FOCUL LUI SUMEDRU"
SE APRINDE
ÎN ORAȘUL MIOVENI!**

pag. 8

www.emioveni.ro



MIOVENI
CityApp

PUBLICAȚIE EDITATĂ DE CĂTRE PRIMĂRIA MIOVENI

● Nr. 358/Octombrie 2023 ● 8 pagini ● Tiraj: 2000 exemplare ● ISSN: 2360 - 1078

HOTĂRĂRILE CONSILIULUI LOCAL MIOVENI:
emioveni.ro/consiliul-local/hotararile-adoptate



AJUTOARE PENTRU ÎNCĂLZIREA LOCUINȚELOR. ACTE ȘI CONDIȚII NECESARE

pag. 2-3

Primăria orașului Mioveni, prin Direcția de Asistență Socială, informează că, începând cu data de 23 octombrie 2023, cetățenii cu venituri mici vor putea depune dosarele pentru ajutoarele de încălzire.

BURSE PENTRU ELEVII DIN MIOVENI

CRITERII GENERALE DE ACORDARE

Suștinem educația!
Investim în viitor!

BURSE pentru ELEVII

pag. 5-6-7



19 CUPLURI VOR FI PREMIATE DE ZIUA NAȚIONALĂ A ROMÂNIEI

pag. 7

ATENȚIE LA UTILIZAREA SOBELOR ȘI A COȘURILOR DE FUM!

pag. 4

CETĂȚENII ORAȘULUI MIOVENI SUNT RUGAȚI SĂ AIBĂ GRIJĂ DE REȚEAUA DE CANALIZARE

pag. 8

PROGRAMUL DE FUNCȚIONARE AL PRIMĂRIEI MIOVENI



LUNI, MIERCURI, între orele 08.00 - 16.00
MARȚI, JOI, între orele 08.00 - 17.00
VINERI, între orele 08.00 - 14.00



TELEFOANE UTILE

Poliția Locală Mioveni - 0348/445.855; **NON STOP**
Ofițer de serviciu Primăria Mioveni - 0348/455.999; **NON STOP**
Dispecerat SEdC Mioveni - 0348/457.102; 0736.202.067; **NON STOP**
Primăria Mioveni - 0348/450.000; 0348/455.444; Fax: 0248/260.500

AJUTOARE PENTRU ÎNCĂLZIREA LOCUINȚELOR.

Primăria orașului Mioveni, prin Direcția de Asistență Socială, informează că, începând cu data de 23 octombrie 2023, cetățenii cu venituri mici vor putea depune dosarele pentru ajutoarele de încălzire.



Potrivit Legii nr.226 /2021 privind stabilirea măsurilor de protecție socială pentru consumatorul vulnerabil de energie și a Normelor Metodologice de Aplicare aprobate prin HGR nr.1073 /2021, beneficiază de ajutoare de încălzire a locuinței pe perioada sezonului rece pentru acoperirea integrală sau, după caz, a unei părți din cheltuielile cu încălzirea locuinței, precum și de supliment pentru energie pe tot parcursul anului consumatorii vulnerabili care îndeplinesc condițiile prevăzute de legislația în vigoare.

Venitul mediu net lunar până la care se acordă ajutorul pentru încălzire este de 1.386 lei/persoană, în cazul familiei, și de 2.053 lei, în cazul persoanei singure.

Acordarea ajutorului de încălzire a locuinței este condiționată atât de nivelul veniturilor din luna anterioară depunerii cererii, cât și de deținerea în proprietate a unor bunuri mobile sau imobile, prevăzute în Anexa nr.4 (Hotărârea Guvernului nr. 50/2011, pentru aplicarea prevederilor Legii nr. 416/2001 privind venitul minim garantat cu modificările și completările ulterioare). Astfel, dacă un membru al familiei sau persoana singură are în proprietate cel puțin unul dintre bunurile cuprinse în anexă, nu beneficiază de ajutor pentru încălzirea locuinței toată familia.

Ajutoarele pentru încălzirea locuinței se acordă începând cu luna depunerii cererii, pentru cei care au depus documentele până la data de 20 a lunii respective, începând cu luna următoare pentru cei ce au depus documentele după data de 20 a lunii, începând cu luna depunerii cererii pentru beneficiarii de ajutor social al căror drept este stabilit începând cu acea lună, indiferent de data depunerii cererii.

În funcție de sistemul de încălzire utilizat în locuință, categoriile de ajutoare pentru încălzire sunt:

- ajutor pentru încălzirea locuinței cu energie termică în sistem centralizat;
- ajutor pentru gaze naturale;
- ajutor pentru energie electrică;
- ajutor pentru combustibili solizi și/ sau petroliferi.

Ajutorul pentru încălzire se plătește diferențiat în funcție de venitul mediu lunar pe familie sau al persoanei singure astfel:

- 100% din valoarea de referință, dar nu mai mult decât consumul facturat, dacă venitul mediu net lunar este de până în 200 lei pe membru de familie/ persoana singură;

- 90% pentru un venit lunar net cuprins între 200,1 și 320 lei;
- 80% pentru un venit lunar net între 320,1 și 440 lei;
- 70% pentru un venit lunar net între 440,1 și 560 lei;
- 60% pentru un venit lunar net între 560,1 și 680 lei;
- 50% pentru un venit lunar net între 680,1 și 920 lei;
- 40% pentru un venit lunar net între 920,1 și 1.040 lei;
- 30% pentru un venit lunar net între 1.040,1 și 1.160 lei;
- 20% pentru un venit lunar net între 1.160,1 și 1.280 lei;
- 10% pentru un venit lunar net între 1.280,1 și 1.386 lei/ membru de familie sau 2.053 de lei pentru persoana singură.

În cazul ajutorului pentru energie termică, valoarea de referință se stabilește lunar, în funcție de prețul local al energiei termice facturate populației. În plus, pe lângă bani pentru încălzirea locuinței, persoanele cu venituri mici pot primi un ajutor financiar suplimentar pentru energie, destinat acoperirii unei părți din consumul energetic al gospodăriei.

Depunerea dosarelor se va face la sediul Primăriei Mioveni, de luni, 23 octombrie, după următorul program:

- Luni: 12.00-15.30;
- Marți: 12.00-16.30;
- Miercuri: 12.00-15.30;
- Joi: 12.00-16.30.

Cererile pot fi descărcate și de pe site-ul Primărie Mioveni: www.emioveni.ro.

DOCUMENTELE NECESARE PENTRU AJUTORUL DE ÎNCĂLZIRE

Pentru cererile depuse în perioada 23 octombrie-20 noiembrie 2023 ajutorul pentru încălzirea locuinței se acordă începând cu luna noiembrie.

Documentele necesare pentru ajutorul de încălzire și pentru suplimentul de energie vor fi puse într-un DOSAR CU ȘINA

Pe lângă formularul de cerere pe care-l completați la momentul depunerii cererii, aveți nevoie de acte doveditoare care atestă:

1. componența familiei,
2. veniturile realizate,
3. locuința și bunurile deținute:
4. furnizorul de energie

1. COMPONENTA FAMILIEI SE DOVEDEȘTE CU URMĂTOARELE ACTE:

- actele de identitate ale solicitantului și membrilor familiei (buletin, carte de identitate, carte de identitate provizorie) din care să rezulte că aceștia au domiciliul sau reședința la adresa la care se solicită ajutorul;
- certificatele de naștere ale membrilor familiei – copii în vârstă de până la 14 ani;
- certificatul de căsătorie
- hotărârea de divorț;
- hotărâre judecătorească definitivă de încredințare în vederea adopției sau incuviințare a adopției;
- hotărâre judecătorească definitivă sau după caz, hotărârea comisiei pentru protecția copilului privind măsura plasamentului familial al minorului, potrivit legii;
- decizia directorului general al direcției generale de asistență socială și protecția copilului, sau după caz, hotărârea judecătorească privind măsura lasamentului în regim de urgență, potrivit legii;
- hotărârea de înstituire acuratelei/curatelei, sau după caz dispoziția autorității tutelare, potrivit legii;
- certificat de deces (pentru persoanele văduve);
- alte documente solicitate, după caz.

2. VENITURILE SE DOVEDESCU URMĂTOARELE ACTE, DUPĂ CAZ:

- adeverință de venit, din care să reiasă salariul net din luna anterioară depunerii cererii care să includă și valoarea tichetelor de masă, prime, indemnizații de hrană etc; (în situația în care nu beneficiază de tichete de masă mențiunea pe adeverința de salariat că „nu beneficiază de tichete de masă”)
- talon de șomaj din luna anterioară depunerii cererii;
- talon de alocație de stat;
- talon de pensie din luna anterioară depunerii cererii, pentru toate categoriile de pensii;
- talon de indemnizație, pentru toate categoriile de indemnizații, din care să reiasă venitul obținut din orice tip de prestații sociale;
- adeverință eliberată de Casa de Pensii din raza de domiciliu din care să reiasă dacă figurează cu dosar (pentru persoanele care nu obțin venituri și au vârsta de cel puțin 40 ani);
- certificat de încadrare în grad de handicap;
- adeverință de venit eliberată de Administrația Finanțelor Publice din care să rezulte că solicitantul sau membrii familiei nu realizează venituri impozabile pe raza orașului Mioveni;
- Decizia de impunere din care să rezulte veniturile realizate din activități independente sau chirii;
- alte documente doveditoare, după caz.

La completarea cererii, VENITURILE declarate, CE SE IAU ÎN CALCUL la acordarea ajutorului sunt cele din luna OCTOMBRIE 2023

3. LOCUINȚA SE DOVEDEȘTE CU URMĂTOARELE ACTE, DUPĂ CAZ:

- contractul de vânzare-cumpărare cu clauză de întreținere sau cu clauză de habitație;
- actul de succesiune deținut de titular;
- contractul de închiriere deținut de titular;
- contractul de comodat deținut de titular;
- imputernicirea legală întocmită de proprietarul locuinței sau de titularul contractului de închiriere, ori de reprezentantul legal al persoanei singure care nu a împlinit vârsta de 16 ani.

ACTE ȘI CONDIȚII NECESARE

TABEL Quantum ajutor încălzire FAMILIE / PERSOANĂ SINGURĂ

Venit net mediu lunar pe membru de familie	Compensare procentuală cu titlu de subvenție buget stat energie termică, gaze naturale, energie electrică și lemne -Familie-	Compensare procentuală cu titlu de subvenție buget stat energie termică, gaze naturale, energie electrică și lemne -Persoană singură-
Până la 200 lei	100%	100%
între 200,1 lei - 320 lei	90%	90%
între 320,1 lei - 440 lei	80%	80%
între 440,1 lei - 560 lei	70%	70%
între 560,1 lei - 680 lei	60%	60%
între 680,1 lei - 920 lei	50%	50%
între 920,1 lei - 1040 lei	40%	40%
între 1040,1 lei - 1160 lei	30%	30%
între 1160,1 lei - 1280 lei	20%	20%
între 1280,1 lei - 1386 lei	10%	10%
Între 1280,1 lei - 2053 lei numai pentru persoană singură	10%	10%

- Adeverință de rol agricol pentru cei care dețin terenuri agricole în altă localitate;
- alte documente solicitate, după caz.

4. FURNIZORUL DE ENERGIE SE DOVEDEȘTE CU;

- Factura de energie electrica – toate paginile!!!
- Factura de gaze naturale – toate paginile!!!

Pentru dosarul de acordare a ajutorului de încălzire pt. lemne și combustibili solizi se depun la dosar și factura de gaze naturale și factura de energie electrică

IMPORTANT!!!

Pentru certificarea bunurilor mobile și imobile aflate în proprietate pentru toți membrii familiei menționați în cerere (locuință, teren, autoturism) toate dosarele vor fi verificate și vizate de reprezentatii Biroului Taxe și Impozite și ai Biroului Fond Funciar, din cadrul Primăriei Mioveni - în momentul depunerii cererii.

La stabilirea dreptului privind acordarea ajutorului pentru încălzirea locuinței NU SE IAU ÎN CALCUL următoarele venituri:

- alocația de stat pentru copii conform Legii nr.61/1992
- ajutorul social acordat în baza Legii nr.416/2001 privind venitul minim garantat;
- alocația pentru susținerea familiei acordată în baza Legii nr. 277/2010, cu modificările și completările ulterioare.
- bugetul personal complementar acordat persoanelor cu handicap conform Legii nr.448/2006 privind protecția și promovarea drepturilor persoanelor cu handicap
- bursele sociale sau de studiu
- sprijinul financiar acordat elevilor în cadrul Programului „Bani de liceu”.

Declararea unui număr mai mare de membri de familie sau a unor venituri mai mici decât cele reale, în scopul vădit de a obține foloase materiale necuvenite, constituie infracțiune de fals, uz de fals sau înșelăciune, după caz, și se pedepsește potrivit dispozițiilor Codului Penal.

Titularii ajutoarelor pentru încălzirea locuinței precum și suplimentului pentru energie sunt obligați să comunice Direcției de Asistența Socială a ORAȘULUI MIOVENI, prin depunerea unei noi cereri-declarații pe propria răspundere, orice modificare intervenită în componența familiei și a veniturilor acesteia, în termen de 5 zile de la data modificării.

SUPLIMENTUL PENTRU ENERGIE

Conform actului normativ, în plus față de ajutorul de încălzire, persoanele vulnerabile vor primi și un “ajutor pentru consumul de energie destinat acoperirii unei părți din consumul energetic al gospodăriei pe tot parcursul anului”.

Familiiile și persoanele singure ale căror venituri sunt de până la 1386 lei/persoană în cadrul familiilor și de până la 2053 lei, în cazul persoanei singure, beneficiază lunar, inclusiv în perioada sezonului rece, de un supliment pentru

energie, direct pe factura, în sumă fixă, acordat în funcție de sursele de furnizare a energiei utilizate, în cuantum de:

- 30 lei/lună pentru consumul de energie electrică
- 10 lei/lună pentru consumul de gaze naturale
- 10 lei/lună pentru consumul de energie termică
- 20 lei/lună pentru consumul de lemne

Suplimentul pentru energie se acordă lunar pe tot parcursul anului.

Suplimentul pentru energie va putea fi solicitat fie împreună cu ajutorul pentru încălzirea locuinței, fie separat, dar doar dacă sunt îndeplinite condițiile privind veniturile lunare.

Pentru solicitarea suplimentului pentru energie, familiile și persoanele singure vor trebui să depună aceleași acte ca cele pentru solicitarea ajutorului de încălzire, adică o cerere și o declarație pe propria răspundere din care să reiasă componența familiei și veniturile realizate de membrii acesteia. În cazul în care se va solicita și ajutorul pentru încălzire, se va depune un singur set de documente.

În situația în care singura sursă de energie utilizată este energia electrică, cuantumul suplimentului este de 70 lei/lună.

Suplimentul pentru energie se va plăti direct titularului doar pentru consumul de combustibili solizi și/ sau petrolieri, în timp ce, în toate celelalte cazuri, banii se vor plăti direct furnizorului.

MONITORUL OFICIAL AL ROMÂNIEI, PARTEA I, Nr. 631/11.10.2013

ANEXA 3

(Anexa nr. 4 la normele metodologice)

LISTA BUNURILOR

ce conduc la excluderea acordării ajutorului pentru încălzirea locuinței

Bunuri imobile	
1	Clădiri sau alte spații locative în afara locuinței de domiciliu și a anexelor gospodărești
2	Terenuri de împrejmuire a locuinței și curtea aferentă și alte terenuri intravilane care depășesc 1.000 mp în zona urbană și 2.000 mp în zona rurală
Bunuri mobile*)	
1	Autoturism/Autoturisme și/sau motocicletă/motociclete cu o vechime mai mică de 10 ani, cu excepția celor adaptate pentru persoanele cu handicap ori destinate transportului acestora sau persoanelor dependente, precum și pentru uzul persoanelor aflate în zone greu accesibile
2	Mai mult de un autoturism/motocicletă cu o vechime mai mare de 10 ani
3	Autovehicule: autoutilitare, autocamioane de orice fel cu sau fără remorci, rulote, autobuze, microbuze
4	Șalupe, bărci cu motor, scutere de apă, iahturi, cu excepția bărcilor necesare pentru uzul persoanelor care locuiesc în Rezervația Biosferei "Delta Dunării"
5	Utilaje agricole: tractor, combină autopropulsată
6	Utilaje de prelucrare agricolă: presă de ulei, moară de cereale
7	Utilaje de prelucrat lemnul: gater sau alte utilaje de prelucrat lemnul acționate hidraulic, mecanic sau electric
*) Aflate în stare de funcționare	
Depozite bancare	
1	Depozite bancare cu valoare de peste 3.000 lei
Terenuri/animale și/sau păsări	
1	Suprafețe de teren, animale și păsări a căror valoare netă de producție anuală depășește suma de 1.000 euro pentru persoana singură, respectiv suma de 2.500 euro pentru familie

ATENȚIE LA UTILIZAREA SOBELOR ȘI A COȘURILOR DE FUM!

Având în vedere scăderea temperaturilor pe timpul nopților, precum și apropierea sezonului rece, exploatarea sistemelor de încălzire (sobe cu sau fără acumulare de căldură) cu defecțiuni, fără asigurarea supravegherii sau având coșurile de fum deteriorate, necurățate de funingine sau neprotejate față de materialele combustibile din alcătuirea construcțiilor, poate constitui o cauză specifică de izbucnire a incendiilor la locuințele și anexele gospodărești.

Autoritățile din Mioveni atrag atenția asupra riscurilor legate de neîntreținerea corespunzătoare a instalațiilor de încălzire.

Statisticile arată că în perioada rece crește numărul de incendii la locuințele cetățenilor, cauzele principale fiind folosirea mijloacelor de încălzire cu defecțiuni sau nesupravegheate și necurățarea coșurilor de fum.

Pentru reducerea numărului de incendii, Serviciul Voluntar pentru Situații de Urgență Mioveni vă recomandă următoarele:

- verificați cu grijă sobele, canalele și coșurile de evacuare a fumului, pentru ca acestea să nu prezinte fisuri care să permită scânteilor să incendieze materialele combustibile din apropiere;
- tencuiți și spoiți cu var partea din pod a coșului de fum pentru a putea sesiza imediat fisurile;
- curățați canalele și coșurile de fum înaintea începerii sezonului rece;
- montați pe pardoseala combustibilă, în fața ușiței de alimentare cu combustibil, o tablă cu dimensiuni de 0,50x0,70 m;
- nu introduceți în sobe lemne cu lungimea mai mare decât focarul, nu lăsați ușița de la focar deschisă și nu supraîncălziți sobele;
- dacă este necesară o protecție a construcției împotriva trăsnetului, sistemul de coș trebuie să fie de asemenea protejat, fie separat, fie prin protecția de ansamblu a construcției împotriva trăsnetului. Un sistem de coș metalic nu trebuie să servească drept protecție împotriva trăsnetului;
- un sistem de coș care traversează un perete sau un tavan din material combustibil, trebuie echipat cu o manșetă de protecție și/sau un separator, pentru a menține distanța corespunzătoare în raport cu materialele combustibile;
- depozitarea/amplasarea materialelor combustibile se face la o distanță mai mare de un metru față de sobele fără acumulare de



căldură și de 0,50 m la sobele cu acumulare de căldură;

- nu lăsați sobele cu focul aprins atunci când părăsiți locuința sau înainte de culcare;
- nu lăsați copiii nesupravegheați în încăperi unde sunt în funcțiune mijloace de încălzit;
- se interzice racordarea focarelor alimentate cu gaze naturale la canalele de fum pentru focare alimentate cu altfel de combustibil (lemn, păcură, cărbune).

Reguli pentru instalarea sobelor cu și fără acumulare de căldură:

- sobele de metal se amplasează la distanța de 1 metru față de pereții din lemn sau alte materiale ce se pot aprinde ușor (dacă pereții din lemn sunt izolați, distanța poate fi de 70 cm.);
- izolarea se face prin căptușirea peretelui cu crămizi așezate pe muchie, pe o suprafață care să depășească cu 50 cm. dimensiunile sobei pe verticală și orizontală;
- sobele din metal nu se vor așeza direct pe pardoseala combustibilă; dacă înălțimea picioarelor de la sobă depășește 25 cm. ele vor fi așezate pe un postament de cărămidă care trebuie să depășească perimetrul sobei;
- nu este permis să se așeze, la mai puțin de 1 m față de sobele metalice, la uscat, haine, rufe

sau alte obiecte casnice care se pot aprinde;

- sobele din cărămidă tencuită vor fi izolate față de elementele combustibile ale planșelor, prin îngroșarea zidăriei coșurilor la 25 cm. (în spațiul dintre coș și planșeu se va introduce un strat de azbest);
- asnu este permis ca în coșuri să fie încastrate elementele combustibile ale acoperișului, planșeului etc.;
- coșurile se prelungesc deasupra acoperișului cu 0,5 – 0,8 m.

ATENȚIE! Utilizarea mijloacelor de încălzire cu defecțiuni și a legăturilor neetanșă a acestora la coșul de fum poate conduce la degajarea de monoxid de carbon. De asemenea, utilizarea intensă a aragazului pentru încălzirea locuinței conduce la producerea monoxidului de carbon.

Monoxidul de carbon este un gaz, care în condiții normale de temperatură, nu are culoare, miros și gust, și este foarte toxic pentru ființele vii. Se amestecă ușor cu aerul drept pentru care se răspândește foarte rapid în încăperea în care se produce.

În funcție de durata de expunere și concentrația de monoxid de carbon din aer simptomele intoxicației cu acest gaz pot fi de la dureri de cap, amețeli și somnolență la convulsii, comă și chiar deces.

CONTRIBUABILII DIN MIOVENI POT PLĂȚI IMPOZITELE ONLINE

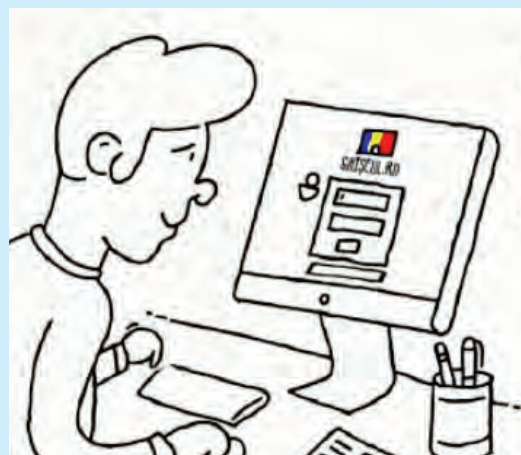

Plătește impozitele și taxele locale cu orice card bancar, pe ghiseul.ro

Conducerea Primăriei Mioveni le reamintește cetățenilor că modalitatea de plată online a taxelor și impozitelor este cea mai eficientă și sigură, eliminând, astfel, așteptarea la ghișeu și reducând riscurile asociate aglomerației, în contextul epidemiologic actual.

Plata se poate face utilizând cardul bancar, accesând site-ul www.ghiseul.ro, secțiunea "Plata cu autentificare", după selectarea "Primăria orașului Mioveni" din lista de instituții. Plata taxelor și impozitelor, precum și a amenzilor, utilizând

cardul bancar prin Sistemul Național Electronic de Plată Online (SNEP) este disponibilă 7 zile din 7.

Pentru plățile efectuate cu carduri prin intermediul ghișeului virtual de plăți la adresa de internet www.ghiseul.ro – Primăria orașului Mioveni, contribuabilii nu datorează comision.

Informații suplimentare se pot obține la numărul de telefon 0348/455.666 sau pe e-mail, la adresa taxemioveni@gmail.com.

BURSE PENTRU ELEVII DIN MIOVENI. CRITERII GENERALE DE ACORDARE

Primăria și Consiliul Local Mioveni vor acorda pentru anul școlar 2023-2024 burse elevilor care frecventează unitățile de învățământ din oraș. Bursele sunt împărțite în mai multe categorii cu valori diferite, precum burse de excelență olimpică, burse de merit, burse sociale și burse tehnologice. Redăm mai jos HCL nr. 184/28.09.2023:



JUDEȚUL ARGEȘ
ORAȘUL MIOVENI
CONSILIUL LOCAL

CONSILIUL LOCAL AL ORAȘULUI MIOVENI HOTĂRĂȘTE:

Art 1. Se aprobă acordarea burselor școlare elevilor din învățământul preuniversitar de pe raza orașului Mioveni pentru anul școlar 2023-2024, în limita fondurilor aprobate în Bugetul local de venituri și cheltuieli cu această destinație și în funcție de sumele defalcate din taxa pe valoarea adăugată, aprobate anual prin legea bugetului de stat cu această destinație.

Art 2. Condițiile de acordare a burselor școlare și cuantumul acestora se regăsesc în Anexa nr. 1 ce face parte integrantă din prezenta hotărâre.

Art 3. Răspunderea pentru corectitudinea, acordarea și legalitatea situației drepturilor bănești aferente burselor școlare revine unităților de învățământ preuniversitar de pe raza orașului Mioveni în conformitate cu prevederile prezentei hotărâri și conform legislației în vigoare respectând principiul nediscriminării.

Art. 4. Secretarul general al orașului Mioveni va comunica prezenta hotărâre Primarului orașului Mioveni, conducerii unităților de învățământ preuniversitar de pe raza orașului Mioveni, pentru ducerea la îndeplinire și Instituției Prefectului – Județul Argeș pentru exercitarea controlului de legalitate.

Mioveni: 28.09.2023

ANEXA nr. 1 la H.C.L nr. 184/28.09.2023

REGULAMENTUL DE ACORDARE A BURSELOR ȘCOLARE ȘI CUANTUMUL ACESTORA PENTRU ANUL ȘCOLAR 2023-2024

A. Criterii de acordare a burselor școlare pentru anul școlar 2023-2024.

CAPITOLUL I: Dispoziții generale

Art. 1. (1) Elevii de la cursurile cu frecvență de zi din învățământul preuniversitar obligatoriu, nivel gimnazial și liceal, beneficiază, după caz, de următoarele tipuri de burse:

- bursă de excelență olimpică I;
- bursă de excelență olimpică II;
- bursă de merit;
- bursă socială;
- bursă tehnologică.

(2) Elevii înscriși la cursurile cu frecvență din învățământul preuniversitar de stat, nivel primar, beneficiază de burse sociale.

(3) Elevii de la cursurile cu frecvență de zi din învățământul tehnologic de stat beneficiază de bursă tehnologică. Prin excepție, în anii școlari 2023-2024 și 2024-2025, bursa tehnologică se acordă doar elevilor înmatriculați în cadrul specializărilor din învățământul profesional, inclusiv dual, nivel 3 EQF/CNC.

(4) Prin excepție de la prevederile alin. (1), în condițiile stabilite prin prezenta metodologie, elevii din unitățile de învățământ preuniversitar particular și confesional beneficiază, de la bugetul de stat, din sume defalcate din unele venituri ale bugetului de stat, de:

a) burse de excelență olimpică I și II pentru elevii de la cursurile cu frecvență de zi, nivel gimnazial și liceal;

b) burse sociale, dacă sunt școlarizați fără taxe, pentru elevii de la cursurile cu frecvență de zi, nivel primar, gimnazial și liceal;

c) burse tehnologice, dacă se încadrează în specializările și condițiile stabilite prin prezenta metodologie, pentru elevii de la cursurile cu frecvență de zi din învățământul tehnologic.

(5) Prin excepție de la prevederile alin. (1), se acordă burse sociale și elevilor minori, respectiv elevilor în risc de excludere socială, neangajați pe piața muncii și înscriși în formele de învățământ cu frecvență redusă sau în programele educaționale de tip "A doua șansă".

Art. 2. Acordarea burselor menționate la art. 1 reprezintă atât o formă de stimulare a elevilor care obțin performanțe educaționale, artistice și sportive, cât și o formă de sprijin al elevilor din medii dezavantajate socioeconomic, în vederea participării la educație a acestora și a prevenirii abandonului școlar, respectiv de stimulare a participării la învățământul tehnologic, în cazul bursei tehnologice.

Art. 3. Bursele se acordă în fiecare an școlar, pe perioada cursurilor școlare, inclusiv pe timpul pregătirii și susținerii evaluării naționale de către absolvenții clasei a VIII-a, a examenului național de bacalaureat, a examenului de certificare a calificării profesionale și pe perioada pregătirii practice. Bursele nu se acordă pe perioada vacanțelor școlare, cu excepția cazurilor menționate la art. 6 alin. (1) și la art. 12 alin. (1).

Art. 4. (1) Bursele se asigură din bugetul Ministerului Educației. Cuantumul lunar al burselor pentru anul școlar 2023-2024 este stabilit de Legea învățământului preuniversitar nr. 198/2023, cu modificările ulterioare. Începând cu anul școlar 2024-2025, cuantumul minim al burselor, cu excepția bursei de excelență olimpică I, va fi aprobat prin ordin al ministrului educației, la propunerea Consiliului Național pentru Finanțarea Învățământului Preuniversitar.

(2) Valoarea burselor poate fi suplimentată de către consiliile de administrație ale unităților de învățământ în funcție de:

a) sumele alocate de autoritățile administrației publice locale;

b) alte venituri obținute potrivit legii.

Art. 5. (1) Prin "familie" se înțelege soțul și soția cu copiii lor necăsătoriți, aflați în întreținere, cu vârsta de până la 18 ani sau de până la 26 de ani pentru cei care urmează o formă de învățământ - cursuri de zi, organizată potrivit legii, cu domiciliul ori reședința comună înscrisă în actele de identitate și care locuiesc împreună.

(2) Se asimilează termenului "familie" bărbatul și femeia necăsătoriți, cu copiii lor necăsătoriți și/sau ai fiecăruia dintre ei, având vârsta de până la 18 ani sau de până la 26 de ani dacă urmează o formă de învățământ - cursuri de zi, organizată potrivit legii, care locuiesc împreună, dacă această situație se confirmă la verificarea în teren.

(3) Sintagma "familie monoparentală" desemnează familia formată din persoana singură și copilul/copiii aflat/aflați în întreținere, în vârstă de până la 18 ani sau de până la 26 de ani pentru cei care urmează o formă de învățământ - cursuri de zi, organizată potrivit legii, și care locuiesc și gospodăresc împreună.

(4) Prin "persoană singură din familia monoparentală" se înțelege persoana care se află în una dintre următoarele situații:

a) este necăsătorită;

b) este văduvă;

c) este divorțată;

d) al/a cărei soț/soție este declarat/declarată dispărut/dispărută prin hotărâre judecătorească;

e) al/a cărei soț/soție se află în una dintre situațiile prevăzute la art. 178 lit. c) sau d) din Legea

nr. 287/2009 privind Codul civil, republicată, cu modificările și completările ulterioare;

f) al/a cărei soț/soție este arestat/arestată preventiv pe o perioadă mai mare de 30 de zile sau execută o pedeapsă privativă de libertate și nu participă la întreținerea copiilor;

g) a fost numită tutore sau i s-au încredințat ori dat în plasament unul sau mai mulți copii și se află în una dintre situațiile prevăzute la lit. a)-e).

(5) Se asimilează termenului "familie" și persoana/persoanele care se ocupă de întreținerea copilului pe perioada absenței părinților sau tutorelui, conform art. 104 din Legea nr. 272/2004 privind protecția și promovarea drepturilor copilului, republicată, cu modificările și completările ulterioare, și care locuiește/locuiesc împreună cu copiii aflați în întreținerea sa/lor.

CAPITOLUL II: Acordarea burselor de excelență olimpică

Art. 6. (1) Pentru stimularea excelenței, elevii beneficiază de burse de excelență olimpică I și II, acestea fiind alocate în funcție de distincțiile primite de către aceștia, după cum urmează:

a) bursa de excelență olimpică I se acordă elevilor care obțin distincții, respectiv premiile I, II, III și mențiune, la olimpiadele școlare internaționale, respectiv campionatele sportive școlare internaționale recunoscute de Ministerul Educației și la Jocurile Olimpice în parteneriat cu Comitetul Olimpic și Sportiv Român. Bursele de excelență olimpică I se plătesc lunar elevilor de gimnaziu și liceu, pe întreaga durată a anului școlar următor obținerii distincției. Prin excepție, elevii care obțin distincții și premii în ultimul an de studii liceale primesc un premiu în cuantum egal cu valoarea cumulată a bursei pentru un an școlar;

b) bursa de excelență olimpică II se acordă elevilor care obțin distincții, respectiv premiile I, II și III la etapele naționale ale olimpiadelor școlare organizate și finanțate de Ministerul Educației. Bursele de excelență olimpică II se plătesc lunar elevilor de gimnaziu și liceu, pe întreaga durată a anului școlar următor obținerii distincției. Prin excepție, elevii care obțin distincții și premii în ultimul an de studii liceale primesc un premiu în cuantum egal cu valoarea cumulată a bursei pentru un an școlar.

(2) Lista campionatelor sportive școlare internaționale recunoscute de Ministerul Educației va fi aprobată prin protocol între Ministerul Educației și Agenția Națională pentru Sport, în maximum 6 luni de la intrarea în vigoare a prezentei metodologii; bursele de excelență olimpică I acordate în baza protocolului de mai sus se vor acorda începând cu anul școlar 2024-2025, în condițiile prezentei metodologii.

(3) Pot primi bursă de excelență olimpică doar elevii promovați la toate disciplinele și care au obținut media 10 la purtare, la finalul cursurilor din anul școlar anterior, în condițiile Legii învățământului preuniversitar nr. 198/2023, cu modificările ulterioare.

(4) Bursele de excelență olimpică I și II care au la bază rezultatele obținute conform prevederilor alin. (1) lit. a) și b), atestate prin copii de pe diplomele obținute, certificate pentru conformitate cu originalul la nivelul unității de învățământ, se acordă elevilor pe baza unei cereri depuse de părinte/reprezentantul legal/elevul major în primele 25 de zile calendaristice de la începerea cursurilor anului școlar sau în termen de 15 zile calendaristice de la data obținerii premiului pentru elevii din anii terminali.

Continuare în paginile 6-7

CAPITOLUL III: Acordarea burselor de merit

Art. 7. (1) Bursele de merit se acordă pentru minimum 30% din elevii din fiecare clasă de gimnaziu și liceu dintr-o unitate de învățământ preuniversitar, după cum urmează:

a) 30% din elevii din fiecare clasă de gimnaziu și liceu dintr-o unitate de învățământ preuniversitar, mai puțin elevii din clasa a V-a și elevii din clasa a IX-a, în ordinea descrescătoare a mediilor generale anuale; în situația în care prin aplicarea procentului de 30% nu sunt cuprinși toți elevii cu medii generale anuale mai mari sau egale cu 9,50, lista va fi extinsă pentru a-i cuprinde și pe aceștia;

b) 30% din elevii fiecărei clase a V-a dintr-o unitate de învățământ preuniversitar, în ordinea descrescătoare a mediilor calculate ca medie aritmetică, având două zecimale, fără rotunjire, a notelor obținute de elevii pe parcursul primelor două intervale de învățare din anul școlar în curs; în situația în care prin aplicarea procentului de 30% nu sunt cuprinși toți elevii cu medii mai mari sau egale cu 9,50, lista va fi extinsă pentru a-i cuprinde și pe aceștia;

c) 30% din elevii fiecărei clase a IX-a dintr-o unitate de învățământ preuniversitar, în ordinea descrescătoare a mediilor de admitere în învățământul liceal sau profesional; în situația în care prin aplicarea procentului de 30% nu sunt cuprinși toți elevii cu medii de admitere mai mari sau egale cu 9,50, lista va fi extinsă pentru a-i cuprinde și pe aceștia;

d) elevilor care au obținut premiile I, II sau III la etapele județene ale olimpiadelor școlare recunoscute de Ministerul Educației, conform calendarelor competiționale aprobate prin ordin de ministru, precum și elevilor care fac parte din loturile restrânse de pregătire pentru participarea la olimpiadele internaționale;

e) elevilor care au obținut premiul I la etapele naționale ale concursurilor școlare și extrașcolare recunoscute și finanțate de Ministerul Educației, conform calendarelor competiționale aprobate prin ordin de ministru;

f) elevilor care au obținut premiul I la etapele naționale ale concursurilor școlare și extrașcolare recunoscute de Ministerul Educației, fără finanțare, conform calendarelor competiționale aprobate prin ordin de ministru;

g) elevilor care au obținut medalii de aur la campionatele naționale organizate de federațiile sportive naționale în sporturi olimpice.

(2) Listele cu elevii din clasa a V-a beneficiari ai bursei de merit se stabilesc în luna ianuarie a anului calendaristic următor anului în care se obțin rezultatele școlare menționate la alin. (1) lit. b) și se plătesc începând cu luna februarie, pentru drepturile aferente lunii ianuarie, până la sfârșitul anului școlar.

(3) Bursele de merit obținute în baza prevederilor alin. (1) se acordă în perioada cursurilor școlare.

(4) În cazul în care în clasă există unul sau mai mulți elevi cu media generală anuală/media notelor egală cu a celui de pe ultima poziție din lista beneficiarilor de burse de merit obținute în baza prevederilor alin. (1) lit. a)-c), lista de beneficiari va fi extinsă pentru a-i cuprinde pe toți cei cu medii egale.

(5) În numărul beneficiarilor de bursă de merit nu vor fi cuprinși beneficiarii burselor de excelență olimpică I și II.

(6) Prin excepție de la prevederile alin. (3), bursele de merit acordate conform prevederilor alin. (1) lit. d)-g), pentru elevii din clasele terminale ale învățământului liceal și profesional, se acordă începând cu luna următoare obținerii rezultatelor, până la finalul anului școlar, cu condiția ca elevul să nu beneficieze deja de bursă de merit/bursă de excelență olimpică.

(7) Lista campionatelor naționale organizate de federațiile sportive naționale în sporturi olimpice, prevăzute la alin. (1) lit. g), va fi aprobată prin protocol între Ministerul Educației și Agenția Națională pentru Sport, în maximum 6 luni de la intrarea în vigoare a prezentei metodologii; bursele de merit acordate în baza protocolului de mai sus se vor atribui începând cu anul școlar 2024-2025, în condițiile prezentei metodologii.

(8) Pot primi bursă de merit doar elevii promovați la toate disciplinele și care au obținut media 10 la purtare, la finalul cursurilor din anul școlar anterior, în condițiile Legii învățământului preuniversitar nr. 198/2023, cu modificările ulterioare.

Art. 8. (1) Bursele de merit se acordă elevilor pe baza rezultatelor obținute conform prevederilor art. 7 alin. (1) lit. a)-c), la propunerea dirigintelui, nefiind condiționate de depunerea unei cereri în acest sens. Profesorul diriginte va înainta la secretariatul unității de învățământ lista cu elevii propuși pentru bursa de merit pe baza mediei generale, în primele 25 de zile calendaristice de la începerea cursurilor anului școlar, iar pentru elevii de clasa a V-a, în primele 15 zile calendaristice ale lunii ianuarie.

(2) Bursele de merit care au la bază rezultatele obținute conform prevederilor art. 7 alin. (1) lit. d)-g), atestate prin documente școlare, respectiv prin copii de pe diplomele obținute la competiții, certificate pentru conformitate cu originalul la nivelul unității de învățământ, se acordă elevilor pe baza unei cereri depuse de părinte/reprezentantul legal/elevul major în primele 25 de zile calendaristice de la începerea cursurilor anului școlar sau în termen de 15 zile calendaristice de la data obținerii premiului pentru elevii din anii terminali, conform art. 7 alin. (6).

(3) Profesorul diriginte sprijină elevii majori, părinții/reprezentanții legali ai elevilor minori și coordonează procesul de depunere a documentelor necesare pentru acordarea burselor.

CAPITOLUL IV: Acordarea burselor sociale

Art. 9. (1) Bursa socială reprezintă o formă de sprijin a elevilor din medii dezavantajate socioeconomic sau din grupuri vulnerabile sau cu situații medicale speciale, în vederea susținerii participării la activitățile didactice și a prevenirii abandonului școlar.

(2) Bursa socială se acordă la cerere, în funcție de situația materială/socială/medicală a elevului, a familiei sau a susținătorilor legali.

(3) Elevii care beneficiază de bursă socială au dreptul la păstrarea confidențialității asupra identității, datelor cu caracter personal și informațiilor referitoare la situația de dificultate în care se află.

Art. 10. (1) Bursa socială se acordă elevilor din învățământul preuniversitar de stat, înscriși la cursurile cu frecvență, inclusiv celor școlarizați la domiciliu sau care urmează cursurile în școala de spital, care se încadrează în cel puțin una dintre următoarele situații:

a) elevi proveniți din familii care realizează un venit mediu net lunar pe membru de familie, supus impozitului pe venit, pe ultimele 12 luni anterioare cererii, mai mic de 50% din salariul minim net pe economie; se va lua în calcul salariul minim net pe economie în vigoare la data depunerii cererii;

b) elevi minori, respectiv elevi în risc de excludere socială, neangajați pe piața muncii și înscriși în formele de învățământ cu frecvență redusă sau în programele educaționale de tip "A doua șansă", a căror familie realizează un venit mediu net lunar pe membru de familie, supus impozitului pe venit, pe ultimele 12 luni anterioare cererii, mai mic de 50% din salariul minim net pe economie; se va lua în calcul salariul minim net pe economie în vigoare la data depunerii cererii;

c) elevi cu unul sau ambii părinți decedați și elevi asupra cărora a fost instituită o măsură de protecție specială, respectiv plasamentul/plasamentul de urgență, fără a se lua în considerare nivelul venitului mediu pe membru de familie;

d) elevi care provin din familii monoparentale, fără a se lua în considerare nivelul venitului mediu pe membru de familie;

e) elevi care au deficiențe/afectări funcționale produse de boli, tulburări sau afecțiuni ale structurilor și funcțiilor organismului, încadrate conform criteriilor din anexa nr. 1 la Ordinul ministrului sănătății și al ministrului muncii, familiei, protecției sociale și persoanelor vârstnice nr. 1.306/1.883/2016 pentru aprobarea criteriilor biopsihosociale de încadrare a copiilor cu dizabilități în grad de handicap și a modalităților de aplicare a acestora, cu modificările și completările ulterioare, și structurate tipologic conform aceluiași ordin, fără a se lua în considerare nivelul venitului mediu pe membru de familie;

f) elevi proveniți din familii care beneficiază de venit minim de incluziune conform Legii nr. 196/2016 privind venitul minim de incluziune, cu modificările și completările ulterioare, în baza deciziei de stabilire a dreptului la ajutor de incluziune al familiei elevului.

(2) Pentru obținerea bursei sociale, elevii majori sau părinții/tutorii legal instituți/reprezentanții legali ai elevilor minori depun la Comisia de management al burselor din unitatea de învățământ o cerere însoțită de acte care dovedesc dreptul de acordare a bursei sociale, în primele 25 de zile calendaristice de la începerea cursurilor anului școlar.

(3) Documentele care vor fi depuse, în termen de 25 de zile calendaristice de la începerea cursurilor anului școlar, de părinți/reprezentanții legali/elevii majori pentru acordarea burselor sociale prevăzute la alin. (1) lit. a) și b) sunt:

a) cererea părintelui/reprezentantului legal/elevului major;

b) declarație pe propria răspundere privind veniturile nete, cu caracter permanent, obținute pe ultimele 12 luni anterioare cererii, realizate de membrii familiei, supuse impozitului pe venit, și acordul privind prelucrarea datelor cu caracter personal pentru verificarea respectării criteriilor de acordare a bursei;

c) documente doveditoare ale componenței familiei, așa cum este definită la art. 5: certificatele de naștere ale copiilor sub 14 ani, actele de identitate ale persoanelor care au peste 14 ani, acte de stare civilă, sentință judecătorească din care să rezulte stabilirea domiciliului copilului/copiilor la unul dintre părinți, certificat de deces, decizia instanței de menținere a stării de arest, raport de anchetă socială în cazul părinților dispăruți, după caz.

(4) Documentele care vor fi depuse, în termen de 25 de zile calendaristice de la începerea cursurilor anului școlar, de părinți/reprezentanții legali/elevii majori pentru acordarea burselor sociale prevăzute la alin. (1) lit. c) și d) sunt aceleași ca cele prevăzute la alin. (3), cu excepția declarației pe propria răspundere privind veniturile nete.

(5) Acordarea burselor sociale pentru motive medicale se face pe baza certificatului de încadrare în grad de handicap sau a certificatului eliberat de medicul specialist (tip A5), cu luarea în evidență de către medicul de la cabinetul școlar/medicul de familie - acolo unde nu există medic școlar.

(6) Acordarea burselor sociale pentru elevii proveniți din familii care beneficiază de venit minim de incluziune se face în urma comunicării la inspectoratele școlare, de către agențiile pentru plăți și inspecție socială județene, respectiv a municipiului București, a listei elevilor care frecventează învățământul cu frecvență, proveniți din familii beneficiare de ajutor de

LUCRĂRILE DE EXTINDERE A SISTEMULUI DE DISTRIBUȚIE CU GAZE NATURALE LA FĂGETU SUNT ÎN PLINĂ DESFĂȘURARE

În prezent, s-a finalizat introducerea conductei pe strada Str. "Soldat ID Ștefăneascu" și se continuă pe strada "Mănăstirii", în zona Centrului de Permanență Medicală.

Proiectul de la Făgetu cuprinde două componente, respectiv rețeaua de distribuție gaze și stația de reglare și măsurare a gazelor naturale. Traseul total va avea o lungime de 9 kilometri și va costa aproximativ 1,8 milioane euro, investiția fiind suportată în întregime de la bugetul local al orașului Mioveni.

Participanții la trafic sunt rugați să dea dovadă de înțelegere și să respecte noile reglementări cu privire la circulația în zonă.



ANUNȚ COLECTARE DEȘEURI VEGETALE

Servicii Edilitare pentru Comunitate Mioveni reia activitatea de colectare **gratuită** a crengilor generate în gospodăriile individuale (case) din orașul Mioveni, după următorul program:

LUNI: cartier Mioveni (case)

MARTI: cartier Făget

MIERCURI: cartier Clucereasa

JOI: cartier Racovița

VINERI: cartier Colibași

Deșeurile se vor prelua din fața gospodăriei, unde vor fi depozitate fie în ziua precedentă colectării, fie în ziua programată pentru colectare. Crengile și ramurile trebuie tăiate la dimensiunea de max. 2 metri și vor fi amplasate organizat, astfel încât să fie permis accesul auto, în vederea încărcării acestora. Vă rugăm să respectați modul de depozitare a deșeurilor! Dispecerat non-stop: 0348/457.102, 0736.202.067.

incluziune, în luna anterioară celei de raportare a listei.

(7) Lista elevilor care beneficiază de burse sociale poate fi revizuită lunar, la cererea beneficiarilor, după cum urmează: se adaugă listei beneficiarilor de burse sociale acei elevi care fac dovada încadrării în condițiile prevăzute.

Art. 11. (1) La stabilirea venitului mediu net lunar pe membru de familie se iau în calcul toate veniturile nete cu caracter permanent realizate de membrii familiei, supuse impozitului pe venit. Prin venituri nete se înțelege totalitatea sumelor primite/realizate de persoana singură, respectiv de fiecare membru al familiei, reprezentând valoarea obținută după aplicarea cotei de impozitare asupra venitului impozabil stabilit conform Legii nr. 227/2015 privind Codul fiscal, cu modificările și completările ulterioare.

(2) Conform art. 69 alin. (4) din Legea nr. 207/2015 privind Codul de procedură fiscală, cu modificările și completările ulterioare, verificarea veniturilor declarate de părintii/tutorii legal instituți/reprezentanții legali ai elevilor minori se face de către secretarul unității de învățământ, cu ajutorul platformei PatrimVen sau prin solicitarea organului central fiscal în a cărui rază teritorială se află situat beneficiarul a unui document care să ateste situația veniturilor declarate de către părinte/reprezentantul legal/elevul major.

(3) În situația în care personalul unității de învățământ are suspiciuni privind îndeplinirea condițiilor de acordare a bursei sociale, directorul sesizează situația autorităților publice locale, în vederea efectuării unei anchete sociale.

(4) Personalul unităților de învățământ nu efectuează anchete sociale în vederea acordării bursei sociale.

(5) După caz, bursa socială poate fi acordată sau retrasă, ca urmare a unei solicitări în acest sens din partea serviciilor publice de asistență socială și pe baza unui raport de anchetă socială.

Art. 12. (1) Bursele sociale se acordă și în perioada vacanțelor școlare.

(2) Prin excepție de la prevederile alin. (1), nu primesc bursa socială în perioada vacanței de vară:

- a) elevii care nu au promovat anul școlar;
- b) elevii care la sfârșitul anului școlar sunt corigenți la mai mult de o disciplină și au acumulat mai mult de 20 de absențe nemotivate/an;
- c) absolvenții învățământului gimnazial care nu au fost admiși în liceu/învățământ profesional, cursuri cu frecvență, într-o unitate de învățământ preuniversitar de stat;
- d) elevii care repetă anul școlar din alte motive decât medicale.

(3) Elevii care acumulează 10 sau mai multe absențe nemotivate într-o lună nu primesc bursa socială pentru luna respectivă.

(4) Decizia de retragere a bursei sociale în situațiile prevăzute la alin. (2)-(3) se aplică de către director, la propunerea Comisiei de management al burselor.

CAPITOLUL V: Acordarea bursei tehnologice

Art. 13. (1) Bursa tehnologică reprezintă o formă de stimulare a elevilor care urmează învățământul tehnologic în condițiile prezentei metodologii, în conformitate cu prioritățile Ministerului Educației, și constă într-un sprijin financiar lunar stabilit conform Legii învățământului preuniversitar nr. 198/2023, cu modificările ulterioare.

(2) Prin excepție de la prevederile alin. (1), în anii școlari 2023-2024 și 2024-2025, bursa tehnologică se acordă doar elevilor înmatriculați în cadrul specializărilor din învățământul profesional, inclusiv dual, nivel 3 EQF/CNC.

(3) Elevii declarați repetenți la finalul unui an școlar nu beneficiază de bursa tehnologică pentru anul de studiu pe care îl repetă.

(4) Se exceptează de la prevederile alin. (3) cazurile de repetare a anului școlar din motive medicale.

(5) Prin excepție, în anii școlari 2023-2024 și 2024-2025, elevii declarați repetenți în învățământul liceal, care optează pentru continuarea studiilor în învățământul profesional, inclusiv dual, beneficiază de bursa tehnologică.

(6) Elevii care cumulează 10 sau mai multe absențe nemotivate într-o lună nu primesc bursa tehnologică pentru luna respectivă.

(7) În cazul în care atingerea sau depășirea pragului de 10 absențe menționat la alin. (6) este în legătură cu motive medicale, elevul sau părintele/reprezentantul legal al acestuia va prezenta actele pe baza cărora se face motivarea absențelor, în termen de 7 zile de la reluarea activității elevului, în scopul restabilirii dreptului la bursa tehnologică. În situația în care, în funcție de momentul efectuării plății bursei tehnologice, nu a fost posibilă acordarea bursei în urma motivării absențelor din luna respectivă, plata acesteia se poate efectua odată cu plata bursei pentru luna următoare.

(8) Bursa tehnologică nu se acordă în primele 3 luni calendaristice din anul școlar următor, în cazul în care elevul a comis abateri disciplinare grave, care conduc la scăderea mediei generale la purtare sub nota 7 în anul școlar precedent.

(9) Abaterile menționate la alin. (8) nu se referă la scăderea mediei la purtare din cauza absențelor nemotivate pentru care se aplică sancțiunile precizate la alin. (6).

(10) Decizia de retragere a bursei tehnologice în situațiile prevăzute la alin. (6)-(8) se aplică de către director, la propunerea Comisiei de management al burselor.

Art. 14. Bursa tehnologică se acordă elevilor la propunerea dirigintelui, nefiind condiționată de depunerea unei cereri în acest sens. Profesorul diriginte va înainta la secretariatul unității de învățământ lista cu elevii propuși pentru bursa tehnologică, în primele 25 de zile calendaristice de la începerea cursurilor anului școlar.

CAPITOLUL VI: Acordarea bursei pentru mamele minore

Art. 15. (1) Bursa pentru mamele minore reprezintă o formă de sprijin a mamelor minore în vederea susținerii participării la educație, a prevenirii abandonului și a nereușitei școlare.

(2) Cuantumul minim al bursei pentru mamele minore este 700 lei/lună.

(3) Bursa se acordă elevelor din învățământul preuniversitar de stat, reintegrate într-o unitate de învățământ, care frecventează cursurile de zi și au copil/copii propriu/propii în întreținere.

(4) În sensul prezentei metodologii, termenul "reintegrare" se referă la reluarea cursurilor de către elevă după naștere, cu condiția menținerii statutului de minor.

(5) În vederea acordării bursei pentru mamele minore, părinții/reprezentanții legali depun la unitatea de învățământ următoarele documente:

- a) cerere a părintelui/reprezentantului legal;
- b) certificat de naștere pentru copilul/copiii aflat/aflați în întreținerea mamei minore.

(6) Bursa pentru mamele minore se acordă în perioada cursurilor școlare, inclusiv în timpul pregătirii și susținerii evaluării naționale, a examenului național de bacalaureat, a examenului de certificare a calificării profesionale și în perioada pregătirii practice.

(7) Bursierele care acumulează 60 sau mai multe absențe nemotivate într-o lună nu primesc bursa pentru luna respectivă.

(8) Decizia de retragere a bursei pentru mamele minore în situațiile prevăzute la alin. (7) se aplică de către director, la propunerea Comisiei de management al burselor.

CUANTUMUL BURSELOR ȘCOLARE PENTRU ANUL ȘCOLAR 2023-2024

Pentru anul școlar 2023-2024, cuantumul minim al bursei este stabilit după cum urmează:

- a) **bursă de merit - 450 lei/lună;**
- b) **bursă socială - 300 lei/lună;**
- c) **bursă tehnologică - 300 lei/lună.**

Pentru perioada 01.09.2023-30.09.2023 cuantumul lunar al bursei de excelență olimpică I/internațională și II/națională este calculat în funcție de salariul de bază minim brut pe țară garantat în plată stabilit prin Hotărârea Guvernului României nr. 1447 din 8 decembrie 2022 pentru stabilirea salariului de bază minim brut pe țară garantat în plată, după cum urmează:

Cuantumul lunar al **burselor de excelență olimpică I/internațională și II/națională** este diferențiat în funcție de nivelul distincției obținute, după cum urmează:

a) pentru locul I, cuantumul lunar al bursei de merit olimpic internațional reprezintă echivalentul salariului de bază minim brut pe țară garantat în plată la data acordării acesteia: **3.000 lei**

b) pentru locul al II-lea, cuantumul lunar al bursei de merit olimpic internațional reprezintă echivalentul a **75%** din salariul de bază minim brut pe țară garantat în plată la data acordării acesteia: **2.250 lei**

c) pentru locul al III-lea, cuantumul lunar al bursei de merit olimpic internațional reprezintă echivalentul a **50%** din salariul de bază minim brut pe țară garantat în plată la data acordării acesteia: **1.500 lei**

d) pentru mențiune, cuantumul lunar al bursei de merit olimpic internațional reprezintă echivalentul a **25%** din salariul de bază minim brut pe țară garantat în plată la data acordării acesteia: **750 lei**

e) bursa de excelență olimpică II/națională este în cuantum de **700 lei/lună** și poate fi actualizat, anual, prin hotărâre a Guvernului, inițiată de Ministerul Educației, la propunerea CNFP.

Începând cu 01 octombrie 2023 cuantumul lunar al bursei de excelență olimpică I/internațională și II/națională este calculat în funcție de salariul de bază minim brut pe țară garantat în plată stabilit prin Hotărârea Guvernului României nr. 900 din 28 septembrie 2023 pentru stabilirea salariului de bază minim brut pe țară garantat în plată, după cum urmează:

Cuantumul lunar al **burselor de excelență olimpică I/internațională și II/națională** este diferențiat în funcție de nivelul distincției obținute, după cum urmează:

a) pentru locul I, cuantumul lunar al bursei de merit olimpic internațional reprezintă echivalentul salariului de bază minim brut pe țară garantat în plată la data acordării acesteia: **3.300 lei**

b) pentru locul al II-lea, cuantumul lunar al bursei de merit olimpic internațional reprezintă echivalentul a **75%** din salariul de bază minim brut pe țară garantat în plată la data acordării acesteia: **2.475 lei**

c) pentru locul al III-lea, cuantumul lunar al bursei de merit olimpic internațional reprezintă echivalentul a **50%** din salariul de bază minim brut pe țară garantat în plată la data acordării acesteia: **1.650 lei**

d) pentru mențiune, cuantumul lunar al bursei de merit olimpic internațional reprezintă echivalentul a **25%** din salariul de bază minim brut pe țară garantat în plată la data acordării acesteia: **825 lei**

e) bursa de excelență olimpică II/națională este în cuantum de **700 lei/lună** și poate fi actualizat, anual, prin hotărâre a Guvernului, inițiată de Ministerul Educației, la propunerea CNFP.

Elevul care nu a obținut media 10 la purtare la finalul anului școlar pierde bursa de merit în anul școlar următor.

Mamele minore reintegrate într-o unitate de învățământ beneficiază de o bursă lunară în cuantum de **700 de lei**, pe perioada desfășurării activităților didactice, cu condiția frecvenței orelor de curs.

19 CUPLURI VOR FI PREMIATE DE ZIUA NAȚIONALĂ A ROMÂNIEI

A devenit deja o tradiție ca autoritățile din Mioveni să premieze cuplurile din oraș care, în cursul anului, și-au aniversat "Nunta de Aur".

Pentru acest an, Consiliul Local și Centrul Cultural Mioveni vor acorda unui număr de 19 cupluri care au împlinit 50 ani de căsătorie neîntreruptă un premiu simbolic, plus 500 lei și o diplomă aniversară, în semn de recunoștință pentru modelul pe care îl oferă generațiilor viitoare.

Evenimentul va avea loc de Ziua Națională a României.



Diploma de aur
50 de ani de căsătorie



"FOCUL LUI SUMEDRU" SE APRINDE ÎN ORAȘUL MIOVENI!

**Miercuri, 25 octombrie, în
ajunul sărbătorii Sfântului
Dumitru, de la ora 19.00, la
Mioveni se aprinde "Focul
lui Sumedru".**

Primăria orașului, Consiliul Local și Centrul Cultural Mioveni, în parteneriat cu unitățile de învățământ din oraș și cu sprijinul S.V.S.U Mioveni și al SC Servicii Edilitare pentru Comunitate, vor organiza mai

multe focuri simbolice în zonele deja cunoscute din oraș.

Atenție! Aceste focuri trebuie să fie supravegheate de adulți și să fie întreținute doar cu lemne. Pentru a nu crea incidente, cei care aprind focurile vor trebui să respecte anumite reguli, încălcarea acestora fiind sancționată prin amendă. Focurile nu trebuie aprinse sau întreținute cu materiale inflamabile, explozive sau cu anvelope auto (cauciucuri) pentru a nu fi poluat aerul, dar mai ales pentru protecția celor din jur!



CETĂȚENII ORAȘULUI MIOVENI SUNT RUGAȚI SĂ AIBĂ GRIJĂ DE REȚEAUĂ DE CANALIZARE

**Vă prezentăm imagini cu ceea ce găsim
angajații de la SC Servicii Edilitare pentru
Comunitate Mioveni în grătarele stațiilor de
pompare a apelor uzate și care afectează
funcționalitatea sistemului.**

Reamintim utilizatorilor că, după folosire, șervețelele umede, mănușile de unică folosință sau măștile trebuie aruncate în coșul de gunoi menajer, nu în vasul de toaletă, pentru a evita înfundarea rețelei de canalizare. Utilizarea necorespunzătoare poate determina defecțiuni majore ale instalațiilor care asigură buna funcționare a sistemului de canalizare, ce pot duce la blocarea acestuia și la refulări ale rețelei de canalizare, cu tot disconfortul olfactiv și vizual și pericolul de contaminare pe care îl determină o astfel de situație.

Probleme majore pot apărea și din cauza aruncării în rețeaua de canalizare a materialelor textile sau a produselor de igienă intimă. Fibrele fine ale acestora se agață de pereții conductelor, facilitând formarea de dopuri. În vasul de toaletă nu trebuie aruncate nici resturile alimentare sau deșeurile solide, materialele de construcții, produsele din plastic sau cele cauciucate.

Uleiurile alimentare și grăsimile menajere aruncate în rețeaua de canalizare se depun ca un strat de ceară pe pereții conductelor, blocând sau distrugând sistemul de canalizare.

Nici medicamentele expirate nu trebuie aruncate în toaletă sau în chiuvetă, deoarece substanțele chimice vor ajunge în apă și vor îngreuna procesele de epurare a acesteia. De asemenea, substanțele conținute de medicamente pot ajunge în râuri și pot contamina mediul înconjurător.

Conducerea SC Servicii Edilitare pentru Comunitate Mioveni face apel la utilizatori să folosească în mod corespunzător rețeaua de canalizare, pentru a evita neplăcerile create de blocarea acesteia.

• Utilizați în mod corespunzător rețeaua de canalizare, pentru a evita neplăcerile create de blocarea acesteia!

Vă reamintim că pentru a beneficia de un sistem de canalizare funcțional, trebuie ținut cont de câteva reguli:

• NU aruncăm în rețeaua de canalizare substanțe și obiecte periculoase pentru om și mediu: obiecte solide sau tăioase, materiale textile, resturi vegetale, medicamente, produse cosmetice și de igienă personală, resturi menajere (gunoi sau grăsimi arse folosite în bucătărie);

• NU aruncăm în rețeaua de canalizare produse chimice și toxice (vopsea, ulei, cerneală, diluanți, substanțe de laborator, pesticide, insecticide, otrăvuri contra rozătoarelor, produse petroliere etc.);

• NU blocăm accesul la gurile de scurgere și căminele de vizitare.

Aceste materiale înfundă sistemul de canalizare, obturează treptat secțiunile conductelor reducând capacitatea de preluare a apelor uzate menajere și blochează funcționarea stațiilor de pompare ape uzate.

PRIMĂRIA ORAȘULUI
MIOVENI
CONSILIUL LOCAL

Centrul Cultural
Mioveni

HAI LA FOCUL LUI SUMEDRU

MIERCURI
25
OCTOMBRIE
ORA 19.00

LOCAȚII:

Școala Făget,
Școala Gimnazială Nr. 1, Colibași
Cartier Colibași, str. Râul Doamnei (lângă parc)
Cartier Clucereasa (lângă biserică)
Structura Școlii "Liviu Rebreanu", Racovița (lângă spital)
Școala Gimnazială "George Topîrceanu"
Școala Gimnazială "Liviu Rebreanu"
Zona A-uri, adiacentă Grădiniței "Florile Soarelui"
Liceul Tehnologic "Construcții de Mașini" (Cămin B-C)
Strada Morii (Zăvoi) Racovița de Sus

FACEBOOK.COM/CENTRULCULTURALMIOVENI/

INSTAGRAM.COM/CENTRULCULTURALMIOVENI/